

O LIVRO
**A ERA DOS CRISTAIS E
FLORAIS**

~ THE BOOK AGE OF THE CRYSTALS
AND FLORAL ~



PROFESSOR DOCENTE: EDGAR HOLUS

~ CRISTAIS FÍSICOS ~

~ CRISTAIS ETÉRICOS QUÂNTICOS UNIVERSAIS ~

~ CRISTAIS ETÉRICOS QUÂNTICOS FREQUÊNCIAS ~

~ CRISTAIS ETÉRICOS QUÂNTICOS USUI ~

~ CRISTAIS ETÉRICOS QUÂNTICOS KARUNA ~

~ CRISTAIS FLORAIS ETÉRICOS I - BACH ~

~ CRISTAIS FLORAIS ETÉRICOS FITOTERÁPICOS ~

~ CRISTAIS FLORAIS ETÉRICOS ANGELICAIS ~



Dedicação

Aho MITAKUYE OYASIN....

Aho Todos os meus parentes...

Eu honro todos vocês que hoje estão aqui conosco, neste círculo da vida.

Estou grato pela oportunidade de dar meu reconhecimento a vocês nesta oração....

Para o “Criador”, pelo dom supremo da vida, eu agradeço.

Para a “Nação Mineral” que tem construído e mantido meus ossos e todas as estruturas da experiência da vida, eu agradeço.

Para a “Nação Planta” que sustenta meus órgãos, mantém meu corpo sadio e me dá ervas para curar a doença, eu agradeço.

Para a “Nação Animal” que me alimenta de sua própria carne e oferece sua companhia leal nesta caminhada da vida, eu agradeço.

Para a “Nação Humana” que compartilha meu caminho como uma alma em cima da roda sagrada da vida terrena, eu agradeço.

Para a “Nação Espírito” que, invisível, me guia através dos altos e baixos da vida e carrega a tocha de luz através dos tempos, eu agradeço.

Aos “Quatro Ventos” de mudança e crescimento, eu agradeço.

Vocês são todos meus parentes, sem os quais eu não viveria.

Estamos todos no Círculo da Convivência, co-existent e co-dependentes, co-criando nosso destino. Temos todos, a mesma importância. Uma nação em desenvolvimento está interligada com todas as outras nações, umas com as outras e ainda são dependentes de cada uma acima e cada uma abaixo. Todos nós, uma parte do Grande Mistério.

Obrigado por esta vida.

Aho



Sumário

O que são Cristais Etéricos Quânticos Universais	13
Cristais Projetivos e Receptivos	14
Os Cristais e suas Cores.....	16
Vermelho:.....	16
Laranja:	17
Amarelo:.....	17
Ouro:	17
Rosa:.....	18
Verde:.....	18
Azul:.....	18
Índigo:	18
Violeta ou Púrpura:	19
SIGNOS E CRISTAIS:.....	19
PLANETAS E CRISTAIS:.....	20
Tratamentos método tradicional	20
Tratamentos método atitude de canal.....	21
Tratamento à distância	22
Para fortalecer um cristal físico.....	22
Técnica do Bastão Atlantes	23
Acupuntura Etérica com Cristais Etéricos Quânticos Universais	24
USO PRÁTICO DOS CRISTAIS FÍSICOS E ETÉRICOS QUÂNTICOS.....	25
ENERGIZAÇÃO COM CRISTAIS:	25
I).....	25
II).....	26
III) CONFIGURAÇÃO PARA AUMENTAR A ABERTURA DOS 7 CHACRAS:	27
IV) EQUILÍBRIO DAS ENERGIAS DO CORPO:	28
V) OUTRA CONFIGURAÇÃO PARA AUMENTAR A ABERTURA DOS CHACRAS:	29
VI) HARMONIZAÇÃO FÍSICO-ESPIRITUAL:	30
VII) LIGAÇÃO COM A TERRA:	30
VIII) PARA PERDA ACENTUADA DE ENERGIA:.....	30



Livro dos Cristais e Florais Etéricos (1º Edição/2014)

IX) HARMONIZAÇÃO:.....	30
X) CONFIGURAÇÕES COM O USO DE DRUSAS:	31
XI) TRIÂNGULO DE LUZ:.....	32
Meditação espiritual:	32
Meditação física:	32
XII) HARMONIZAÇÃO ENTRE DUAS PESSOAS:.....	32
Elixir de Cristais Etéricos Quânticos e realinhamento de cristais:	33
O que é um Elixir de Cristais	34
Para criar um elixir do cristal:.....	35
Como utilizar o Elixir dos Cristais:.....	35
MEDITAÇÃO COM CRISTAIS:	35
Bolas De Cristal:.....	36
Bola de Calcedônia:	36
Bola de Calcedônia Branca (quartzita):	37
Bola de Ametista e Bola de Quartzo Rosa:.....	37
Bola de Rutilo:	37
Bola de Quartzo Fumê:.....	37
Bola de Hematita:.....	37
Bola de Calcita:	38
LIMPEZA DOS CRISTAIS FÍSICOS:.....	38
1) Através da defumação:	39
2) Através da respiração:.....	39
3) Através da Natureza:.....	39
4) Método Xamânico:.....	39
5) Método Cristais Etéricos Quânticos Universais:	40
Âmbar.....	40
Ametista	41
Água marinha	43
Morganita (Berílio Rosa)	45
Ágata Azul Rendada (Blue Lace).....	46
Ágata Botswana	47
Calcita Verde.....	48
Cornalina.....	49



Livro dos Cristais e Florais Etéricos (1º Edição/2014)

Crisocola	51
Citrino	53
Diamante	55
Esmeralda.....	56
Hematita	58
Jaspe Vermelha	60
Malaquita.....	61
Quartzo Rosa.....	63
Rubi.....	65
Sodalita.....	67
Turquesa.....	68
Cristal de Quartzo branco.....	69
Cristais Geradores de única Terminação.....	71
Tabela dos Chakras.....	73
Pedras dos Chakras.....	74
Chakras e Cristais.....	75
Corpos energéticos	76
Corpos e Subníveis.....	77
Foto Duplo Etérico.....	78
Evolução do Mental Superior.....	79
Alexandrita.....	80
Amazonita	81
Azurita.....	82
Calcita Dourada.....	83
Fluorita	84
Pedra de Sangue	86
Granada Vermelha	87
Jade.....	88
Lapis Lazúli.....	89
Moldavita	90
Opala de Fogo	91
Pedra da Lua.....	92
Pirita	93



Livro dos Cristais e Florais Etéricos (1º Edição/2014)

Safira Azul	94
Safira Amarela	95
Turmalina Preta.....	96
Turmalina Rosa	97
Turmalina Violeta	98
Peridoto	99
Cristal de Quartzo Límpido (Hialino) Duplo	100
Apofilita	101
Calcedonia.....	102
Charoita.....	104
Cianita	105
Heliotrópio	107
Kunzita	108
Labradorita.....	109
Lágrima de Apache	111
Larimar (Pedra Atlante)	112
Mármore de Moqui (Pedras Shamans).....	113
Obsidiana Floco de Neve	114
Pedra Boji.....	116
Pirita Sol.....	117
Prásio (Jade Africano).....	118
Rodocrosita	119
Rubi-Zoisita.....	121
Sugilita (ou pedra de Saint German)	122
Tanzanita	123
Tectita.....	124
Cavansita.....	125
Celestita.....	126
Diamante Azul	127
Dumortierita (Quartzo Azul).....	128
Euclásio.....	129
Quartzo das Fadas (Quartzo do Espírito)	130
Fósseis.....	131
Opala Pedra Lua.....	132



Livro dos Cristais e Florais Etéricos (1º Edição/2014)

Papagoite.....	133
Ossos de dinossauro petrificado.....	134
Prata.....	135
Quartzo Preto Tibetano	136
Verdite.....	137
Dedos de Bruxas (Quartzo Dedos de Bruxas).....	138
Jaspe Zebra.....	139
Ágata azul.....	140
Crisópaso.....	141
Magnetita.....	142
Olho de falcão	143
Olho de gato	144
Olho de tigre.....	145
Ouro.....	146
Pedra do sol.....	147
Pedra Jaspe Estrelado.....	148
Quartzo Verde	150
Selenita.....	151
Tempest Stone	153
Topázio azul	154
Topázio Imperial	155
Turmalina azul	156
Turmalina Verde	157
Turmalina Melancia (Verde-rosa).....	158
Wulfenita.....	159
Ágata Musgo	160
Ametrino	161
Aragonita.....	163
Brasilianita	164
Bronzita.....	165
Crocoíta	167
Dioptásio	168
Enxofre	169
Howlita	170



Livro dos Cristais e Florais Etéricos (1º Edição/2014)

Jaspe Amarelo	171
Jaspe-Brecha	173
Jaspe Cobra.....	175
Merlinita.....	176
Quartzo Rutilado	177
Quartzo Leitoso.....	178
Obsidiana Arco Íris	180
Anidrita	182
Aqua-Aura.....	183
Ágata dendrítica (Ágata-Árvore)	184
Lepidolita	185
Obsidiana Preta	187
Pedra de Eilat	190
Petalita.....	191
Sílica-Gema.....	192
Unaquita.....	194
Apatita.....	195
Calcita Azul.....	197
Calcita Amarela.....	198
Calcita Laranja	199
Bixbita.....	200
Smithsonita.....	201
Diamante Herkimer.....	203
Iniciação Cristais Etéricos Quânticos Universais	205
Indicação energética dos Cristais Etéricos Quânticos Universais.....	206
Letra A	206
Letra B.....	208
Letra C.....	209
Letra D	211
Letra E.....	212
Letra F	213
Letra G	213
Letra H	214



Livro dos Cristais e Florais Etéricos (1º Edição/2014)

Letra I.....	214
Letra J.....	215
Letra L.....	215
Letra M.....	216
Letra N.....	216
Letra O.....	217
Letra P.....	217
Letra R.....	219
Letra S.....	220
Letra T.....	220
Letra V.....	221
CRISTAIS ETÉRICOS QUÂNTICOS FREQUÊNCIA.....	223
BETA.....	223
ALFA.....	223
TETA.....	224
DELTA.....	224
CRISTAIS ETÉRICOS QUÂNTICOS USUI.....	225
CHO-KU-REI.....	225
SEI-HEI-KI.....	225
HON-SHA-ZE-SHO-NEN.....	226
DAI KOO MYO.....	227
CRISTAIS ETÉRICOS QUÂNTICOS KARUNA.....	228
1º – ZONAR.....	228
2º – HALU.....	229
3º – HARTH.....	232
4º - RAMA.....	233
5º - GNOSA.....	236
7º – IAVA (ee-ah-vah).....	238
8º SHANTI.....	239
9º - OM.....	240
10º - CRISTAL TIBETANO DAÍ KOO MIO.....	242
11º - NIN-GIZ-ZIDA.....	243
12º - DAÍ KOO MYO USUI.....	243



CRISTAIS FLORAIS ETÉRICOS	245
CRISTAIS FLORAIS ANGELICAIS.....	253
ARCANJO S. MIGUEL.....	253
ARCANJO JOFIEL	255
ARCANJO CHAMUEL	257
ARCANJO GABRIEL	259
ARCANJO S. RAFAEL	261
ARCANJO URIEL.....	263
ARCANJO ZADQUIEL.....	265
O ARCANJO METATRON.....	267
PRONTO SOCORRO DAS ERVAS MEDICINAIS.....	329
As Causas Das Doenças Segundo Paracelso	332
A Doença É Uma Ilusão.....	343
Como A Água Reflete A Nossa Consciência.....	345
Chakras	360
Utilidade dos Chakras:	362
Chakras Magnos.....	363
Muladhara Chakra.....	363
Swadhishtana Chakra	367
Manipura Chakra.....	370
Anahata Chakra	372
Vishuddha Chakra.....	375
Ajna Chakra	379
Sahashara Chakra	382
Chakras grandes:	383
Chakra Umeral:	383
Chakras das Mãos:	384
Chakras dos Pés:	384
Chakra do Joelho:	384
Os Chakras do Bico do Peito:	385
Os Chakras Yin/Yang (ombros):	385
Os Chakras dos Cotovelos:	385
Os Chakras dos Tornozelos:.....	385



Livro dos Cristais e Florais Etéricos (1º Edição/2014)

O Pa Kua Superior:	385
O Pa Kua Inferior:	386
Chakra do Timo e Alta Major	386
Chakra Void	386
Câmara Secreta do Coração	386
Chakra do Diafragma	387
Iniciação Dos Sistemas	388
Linhagens	389



O que são Cristais Etéricos Quânticos Universais

É agora possível dar tratamento como se fosse proveniente de um cristal poderoso, sem cristais, com esta iniciação (Este método não é transmitido como outras técnicas de cura¹. É passando para o estudante por um Orientador devidamente treinado e capacitado por uma iniciação. Sem esta cerimônia não é possível utilizar os Cristais Etéricos Quânticos Universais). Com uma única iniciação você ganha o acesso à energia de todos os cristais da Terra e pode canalizá-los pela intenção.

Estes Cristais Etéricos Quânticos Universais são muito mais poderosos do que aqueles encontrados na terra. Você pode colocá-los no corpo, apenas apontando em alguma área do corpo, e pensando do nome das pedras. A pedra desaparecerá quando a energia não for mais necessária.

Além disso, você pode criar elixires poderosos dos cristais em segundos e aumentar a força de determinados cristais em 900%! Nos tratamentos, os Cristais Etéricos Quânticos Universais podem estar sozinhos ou combinados com outros métodos de cura, como Reiki.

¹ Cura neste sentido é harmonização, transformação, energização de níveis e corpos sutis. Não nos referíamos a Medicina Alopática.



COMPREENDENDO OS CRISTAIS

Cristais Projetivos e Receptivos

Há dois tipos básicos de energia dentro das pedras. Estes dois tipos contêm todas as diversas vibrações que se encontram nas pedras: as que atraem o amor, as que repelem a negatividade, etc. Estas são as energias projectivas e as receptivas.

PROJETIVAS

Eléctrica
Quente
Dia
Física
Clara
Verão
Faca
Ativa

RECEPTIVAS

Magnética
Fria
Noite
Espiritual
Escura
Inverno
Taça
Passiva, Inerte

Demasiada energia **receptiva** provoca melancolia, letargia, depressão, falta de interesse e alheamento do mundo físico. Outros possíveis problemas são os pesadelos, obsessão amorosa, falta de emprego, a hipocondria e falta de imunoresposta.

As pedras receptivas são o complemento natural das pedras projetivas. São

Relaxantes, calmantes, internas e magnéticas, que estimulam a meditação, a espiritualidade, a sabedoria e o misticismo. Criam paz.

Estas pedras estimulam a comunicação entre a mente consciente e a inconsciente e permitem o desenvolvimento da consciência psíquica. Irradiam energias que atraem o amor, o



dinheiro, a cura e a amizade. As pedras receptivas são usadas frequentemente com propósitos de assentamento, para estabilizar e reafirmar as nossas raízes com a Terra.

As pedras receptivas possuem uma ampla gama de cores: verdes, azuis, azuis-esverdeadas, púrpuras, cinzentas, rosadas, negras (ausência de cor) e brancas (todas as cores combinadas). Também podem ser opalescentes ou translúcidas e podem estar naturalmente esburacadas. Os exemplos de pedras receptivas incluem a Pedra da Lua, a água-marinha, a esmeralda, as pedras esburacadas, o quartzo rosado, a turmalina rosa, a kinzita, o lápislazuli e a sugilite. Estão vinculadas com a Lua, Vênus, Saturno, Netuno, Júpiter e os elementos Terra e água.

As pedras **projetivas** são brilhantes, externas, agressivas e eléctricas. Possuem energias fortes e vigorosas que afastam o mal, superam a inércia e criam movimento. As pedras **projetivas** (ou projetoras) ajudam a destruir a doença, fortalecem a mente consciente e infundem coragem e determinação. Usam-se para estimular a energia física, para atrair a sorte e o êxito.

As pedras projetivas conectam-se com a mente consciente. Muitas vezes são pesadas ou densas, ocasionalmente opacas, e são vermelhas, alaranjadas, amarelas, douradas ou claras. Também podem brilhar ou resplandecer como o Sol. Exemplos de pedras e minerais projetores incluem o rubi, o diamante, a lava, o topázio e a rodocrosite.



As pedras projetoras estão associadas com o Sol, Mercúrio, Marte, Urano e os elementos Fogo e Ar. Também estão relacionadas com as estrelas, visto que as estrelas são sóis distantes.

Nem todas as pedras se encaixam com facilidade nestas categorias, mas mesmo assim, é um bom sistema que nos ajuda a relacionar as pedras com os seus poderes básicos. Algumas pedras contêm uma mescla destas energias, como o lápislazuli. Outras podem ter usos que contradizem esta simples classificação, de modo que use o seu julgamento para determinar os seus poderes básicos. Recorde-se, este é um sistema que se deve usar para o nosso benefício. Não podem ser corretos 100% das vezes.

Os Cristais e suas Cores

Existe um outro método mais simplificado, embora não tão perfeito como o anterior, que é o de determinar a função terapêutica da pedra pela sua coloração.

Nesse caso seus efeitos seriam consequências de sua cor. Não devemos esquecer que a cor de uma pedra é resultante da sua composição química ou das inclusões que tenham ocorrido na sua formação.

Vamos, então mostrar agora, de forma resumida, os atributos das cores.

Vermelho:

O vermelho age centrifugamente, isto é, ele puxa para fora. Ele aquece, leva o sangue para onde esta a pedra, trazendo para a superfície as toxinas. Ele alivia cãibras, sonolência, desânimo, apatia. Vermelho é bom para os friorentos, anêmicos, letárgicos.



Ele aumenta a força, a combatividade, mas aumenta também a agressividade.

Atua principalmente no primeiro chacra.

Laranja:

O laranja é a combinação do vermelho com o amarelo, possui, portanto, um pouco das características de cada uma dessas duas cores. É energizante.

O laranja faz com que uma pessoa conscientize-se de seu próprio valor. Aumenta o amor próprio. Estimula a sexualidade. É adequado para quem se desvaloriza perante os outros.

Auxilia a digestão, ajuda a dissolver cálculos, e eficaz na bronquite e na asma. Auxilia também na obesidade e na prisão de ventre. Ajuda, também, a eliminar mágoas que ficaram guardadas.

Atua no segundo chacra.

Amarelo:

Amarelo é a cor que tem relação com o processo intelectual. Ele atua no cérebro, nos nervos, no pensamento. O amarelo é energizante.

Ele atua na ingestão, assimilação e construção. Favorece a digestão. Age sobre o fígado e o plexo solar. Age na pele.

Pessoas passivas demais devem usar o amarelo para estimular a atividade. O amarelo é excitante e diminui a fadiga.

Atua principalmente no terceiro chacra (umbigo).

Ouro:

Pedras douradas estimulam o coração e o plexo solar. Aumentam a autoconfiança. Trazem prosperidade.

Atuam no quarto chacra (coração).



Rosa:

Ajudam a despertar a ternura. As pedras cor de rosa estimulam a afetividade e o sentimento de bem estar e felicidade.

Atuam no quarto chacra (coração), no aspecto mais emocional.

Verde:

Proporciona equilíbrio. É anti infeccioso. Atua no quarto chacra, no aspecto físico. Age também nos rins e nos problemas estomacais. Atrai a prosperidade.

Azul:

E refrescante, acalma, transmite uma sensação de paz. Induz o sono. É anestésico e antisséptico.

O azul abaixa a pressão sanguínea, inibe a atividade (relaxante).

As pedras azuis têm efeitos refrescantes sobre abscessos, úlceras, e estados febris. Sua ação é antivermelho.

Empregado em casos de aftas, inflamações, cólicas, dores de cabeça, vômitos, picadas de insetos, dor de garganta. Atua principalmente no quinto chacra (garganta).

Índigo:

Fortalecemos órgãos dos sentidos, principalmente olhos e ouvidos. Estimulam a visão interior. É anti-hemorrágico.

As pedras índigo ajudam no tratamento de todas as doenças que de alguma forma prejudiquem a capacidade de pensar.

Ajudam a combater a melancolia, hipocondria, alucinações, demência, histeria.



Atua no sexto chacra.

Violeta ou Púrpura:

Violeta tem relação com o misticismo, a purificação. O violeta estimula o aspecto mais espiritualizado. E a cor dos sentimentos mais elevados, das aspirações, do idealismo. Desestimula as explosões de raiva, acalma dores de cabeça. Também pode ser usado em casos de queda de cabelo e caspa.

Atua principalmente no sétimo chacra (coronário).

SIGNOS E CRISTAIS:

A cada signo astrológico é atribuída uma ou mais pedras preciosas ou cristais.

Áries:	Granada, Hematita, Rubi
Touro	: Água Marinha, Quartzo Rosa, Esmeralda
Gêmeos	Citrino, Aventurina, Crisocola
Câncer	Esmeralda, Pedra Da Lua, Crisoprásio
Leão	Diamante, Granada, Rubi, Citrino
Virgem	Jaspe, Esmeralda, Crisocola, Amazonita
Libra	Lápis Lazuli, Quartzo Rosa
Escorpião	Ágata Vermelha, Obisidiana, Fumê, Rubi, Granada
Sagitário	Topázio Imperial, Jacinto
Capricórnio	Ônix, Safira Azul
Aquário	Turquesa, Malaquita, Amazonita
Peixes	Ametista, Turquesa



PLANETAS E CRISTAIS:

Sol	Diamante, Cristal de Quartzo, Pedra do Sol, Olho de Tigre, Topázio, Granada
Lua	Pedra da Lua, Opala
Mercúrio	Citrino, Esmeralda, Aventurina, Safira Amarela, Ágata
Vênus	Quartzo Rosa, Esmeralda, Jade, Kunzita, Malaquita, Crisocola
Marte	Hematita, Rubi, Heliotrópio, Granada, Opala de Fogo
Júpiter	Topázio Imperial, Ametista, Safira Azul, Lápis Lazuli
Saturno	Ônix, Turmalina Negra, Safira Azul
Urano	Turquesa, Safira Azul
Netuno	Ametista, Opala
Plutão	Obsidiana, Quartzo com Turmalina

MÉTODOS E TÉCNICAS DE APLICAÇÃO

Tratamentos método tradicional

Simplemente aponte ou toque em uma posição e então diga mentalmente o nome apropriado das pedras, depois “cristal etérico quântico” e elas estarão no lugar energeticamente.

Um exemplo: Faremos uma sessão cura com 3 pedras: Rubi, Quartzo Rosa e Citrino.



Nós gostaríamos de colocar o Rubi no Chakra básico, o quartzo Rosa no Chakra cardíaco e o Citrino no Plexo Solar.

Coloque o rubi apontando com seu dedo (ou com sua mente somente) no Chakra básico e diga mentalmente: "rubí". O rubi será colocado imediatamente.

Vá sobre o Plexo Solar. Aponte e pense: "Citrino".

Faça o mesmo com o quartzo Rosa. Você pode também colocar Cristais Etéricos Quânticos nos órgãos.

Você poderia, como um exemplo, dizer mentalmente: "Citrino na bexiga". O Citrino será então colocado na bexiga.

Após ter colocado pedras, você pode executar Reiki, massagem, Aromaterapia etc., ou você pode escolher deixe a sessão de cristal etérico sozinha. As pedras desaparecerão quando não forem mais necessárias.

“Mesmo que desnecessário você pode sempre remover os cristais, apenas pensando, “remova”; Citrino “ou” removendo todos os cristais”. Use o mesmo método em você mesmo para auto-cura.

Tratamentos método atitude de canal

Como foi visto acima, você pode escolher os cristais devidos e aplica-los em locais que julgar/intuir necessário. Entretanto estamos trabalhando com Cristais Etéricos Quânticos e estes cristais trabalham em modalidade energética diferente dos cristais físicos. Feito estas observações destacaremos neste setor outra



modalidade de aplicação dos Cristais Etéricos Quânticos aplicadas e com grande sucesso.

1º Compreendemos que somos canais entre o Céu e a Terra.

2º O universo age na medida certa, nem mais ou menos, mas com perfeição.

Para utilizá-lo é muito simples, basta dizer: *“Ativando todos os cristais necessários nos locais adequados para equilibrar (nome).”* Ou *“Ativando todos os cristais necessários nos locais adequados para curar a (doença) em (nome).”*

Deste modo não é necessário saber o nome do cristal e o local. Serão ativados os cristais na medida e lugar certo, com perfeição do universo.

Você pode utilizar essa mesma técnica para tratamentos à distância e para os elixires de cristais.

Tratamento à distância

Para colocar um cristal etérico à distância, você pode usar a seguinte sentença:

"coloque Citrino sobre (nome do Chakra ou órgão da pessoa...)".

A pedra será colocada então imediatamente.

Para fortalecer um cristal físico

Obter a pedra que você quer se fortalecer. Diga mentalmente: *"Ativando (nome do Cristal Etérico Quântico) em (sua pedra) "*.

Sua pedra será reforçada em segundos.



Técnica do Bastão Atlantes

Esta técnica foi transmitida pelos mestres Atlantes. Primeiramente esta técnica deve ser utilizada com o foco de remover fortes bloqueios nos chakras devido sua elevada carga energética. Só deve ser utilizado em crianças em casos de grande necessidade.

Junte as pontas de seus dedos como na foto abaixo, formando uma ponta:

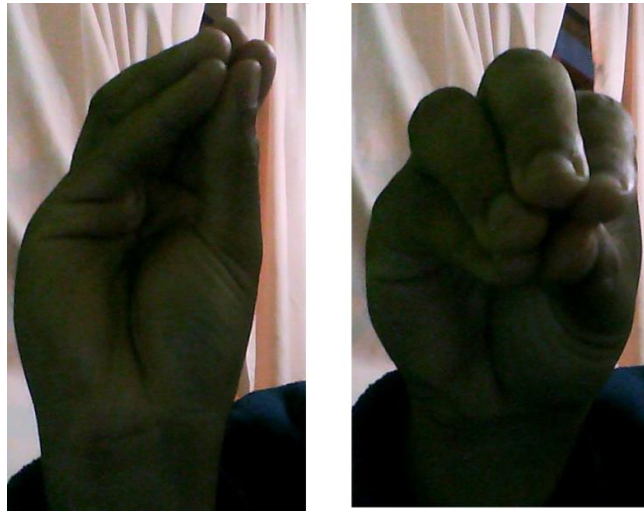

Em seguida dica, “ATIVANDO BASTÃO ATLANTES” imediatamente um cristal vai cobrir toda sua mão, formando uma ponta de cristal etérico na ponta da formação de todos os seus dedos.



Perceba na foto abaixo que a ponta do cristal fica na ponta dos dedos, entretanto o cristal deve cobrir da a estrutura das mãos.

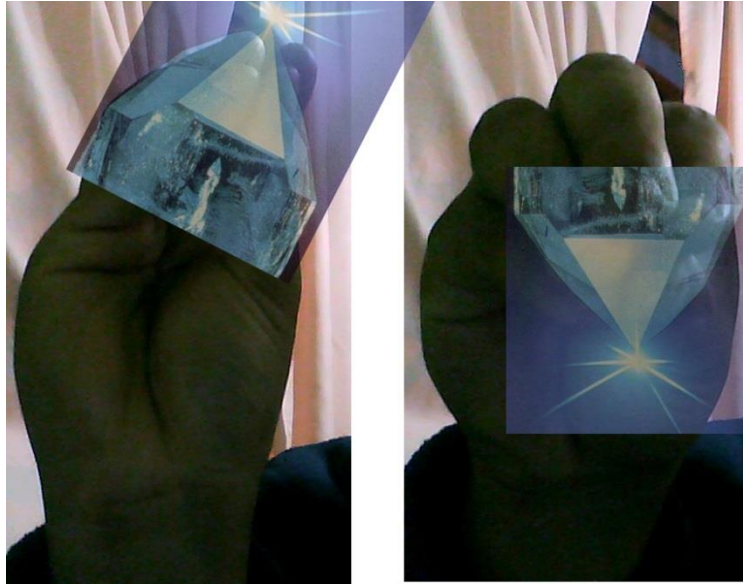

Podemos utilizar dessa técnica com as duas mãos. Recomendo colocar uma ponta no chakra coronário e outra no básico, ocorrendo desta forma o desbloqueio, harmonização e energização de todos os chakras. Em casos específicos tratar o local e utilize sua intuição.

Você poderá ativar os bastões atlantes sem utilização das mãos, basta apenas dar um comando, por exemplo: “ativando bastão atlantes chara coronário”, “ativando bastão atlantes em todos os chakras e meridianos”.

Acupuntura Etérica com Cristais Etéricos Quânticos Universais

Os Cristais Etéricos Quânticos Universais poderão ser utilizados como agulhas de acupuntura. TODA VEZ QUE VOCÊ ATIVAR



QUALQUER CRISTAL EM UM SER VIVO SERÁ ATIVADO AUTOMATICAMENTE A ACUPUNTURA COM CRISTAIS.

Porém você pode também fazer de forma individual. Basta apenas dar os comandos como, por exemplo:

“ativando acupuntura com cristais”. Desta forma serão colocados nos locais necessários, não é necessário saber o nome dos cristais e os pontos de acupuntura. Você também poderá usar nomes de cristais específicos e em locais determinados. Além disto ao dar este comando você ativará o desbloqueio do fluxo de energia dos 12 canais de meridianos. O tratamento poderá durar minutos ou horas e após sumirá a agulhas de cristais.

Essa técnica é extremante poderoso!

USO PRÁTICO DOS CRISTAIS FÍSICOS E ETÉRICOS QUÂNTICOS

ENERGIZAÇÃO COM CRISTAIS:

I)

- Primeiramente você devera preparar o ambiente em que irá trabalhar. Procure deixá-lo na semi-obscuridade. Limpe-o de outras influências acendendo um incenso ou um defumador.
- Escolha uma fita de música relaxante e coloque-a para tocar.
- Escolha os cristais que irá usar:
- Um para cada chakra (use como referência as cores).
- Coloque um cristal límpido ou um agregado (drusa) apontando para seu chakra coronário.
- Coloque uma turmalina negra entre seus pés.



- Você pode, também segurar em cada mão um cristal de quartzo com a ponta voltada na direção de seu ombro.
- E também dois apontando para os pés (um em cada pé).
- Esses cinco cristais formarão uma estrela, que ira atuar na ativação da energia no seu campo áurico.
- Procure relaxar seu corpo todo.
- Inspire profundamente e solte o ar prolongadamente, desejando que qualquer energia negativa que estivesse alojada em seu corpo saia através dessa expiração. Repita o processo algumas vezes.
- Imagine agora uma luz dourada inundando todo seu corpo, desde a cabeça ate os pés.
- Essa mesma luz dourada preenche todo o espaço dentro de seu corpo físico, como também envolve sua aura.
- Sinta agora cada um de seus chacras. Procure imagina-los cada um resplandecendo em sua cor.
- Sinta a energia circulando em seu corpo.
- Deixe que sua imaginação vague livremente.
- Quando sentir vontade de voltar, procure sentir cada parte de seu corpo, espreguice-se se sentir necessidade de fazê-lo. Abra seus olhos. Situe-se no ambiente.
- Caso tenham ocorrido visualizações, anote-as.

II)

- Primeiramente você deve proceder à limpeza do ambiente, como no processo anterior.
- O ideal e que você trate não somente a região afetada, mas que também faça a energização de todos os chacras.
- Escolha a pedra especifica ao problema que deseja tratar. Coloque-a no chacra ou local correspondente. Se você colocar quatro cristais com as pontas voltadas na direção da pedra, estará intensificando seu poder de atuação.
- Visualize aquilo que deseja eliminar diminuindo de tamanho, enquanto vai sendo substituído por uma luz dourada.



- Imagine seu coração como um grande sol, enviando seus raios de cura ao local que precisa ser tratado.
- Visualize repleto de saúde, paz, energia e amor. Sinta-se assim.
- Deixe que a sensação de bem estar tome conta de seu corpo. Permaneça o tempo que sentir necessário com seus cristais.
- Quando sentir que já foi suficiente, encerre, mas não esqueça de enviar um pensamento de gratidão as forças cósmicas que atuaram através dos cristais.
- Você pode materializar esse pensamento de gratidão através de um gesto de carinho, uma palavra de amor, um pensamento de paz para a Terra.

III) CONFIGURAÇÃO PARA AUMENTAR A ABERTURA DOS 7 CHACRAS:

Material necessário: 7 cristais de terminação simples;

Incenso de perfume suave

Música relaxante

- Deite-se de costas, confortavelmente.
- Coloque um cristal de terminação simples, apontando em direção a sua cabeça, sobre a área de cada chakra.
- Inspire calmamente, enchendo seus pulmões sem esforço, por três vezes. De cada vez, ao inspirar visualize uma luz violeta penetrando em cada espaço de seu corpo. Imagine que esta luz está limpando seu corpo por dentro.
- Imagine-se agora, cercado por uma luz dourada.
- Concentre agora sua atenção para o cristal que está colocado no primeiro chakra (da base). Sinta seu peso.
- Imagine-o emitindo uma luz vermelha que penetra nesta área de seu corpo.



- Faça o mesmo em relação aos outros chacras, com suas cores correspondentes.
- Visualize um fluxo de luz branca subindo dos pés até o chacra da coroa.
- Permaneça algum tempo na mesma posição, respirando suavemente.

IV) EQUILÍBRIO DAS ENERGIAS DO CORPO:

Material necessário: 12 cristais de ponta simples e um gerador.

Todos ficarão com a ponta voltada para cima e serão colocados a cerca de 15 cm do corpo.

Deite-se confortavelmente, com a barriga para cima, numa superfície plana. As mãos deverão estar ao longo do corpo.

- Coloque um cristal acima do centro da cabeça.
- Um entre os pés, em direção ao da cabeça.
- Um ao lado de cada ombro.
- Um ao lado de cada cotovelo.
- Um ao lado de cada pulso.
- Um ao lado de cada joelho.
- Um ao lado de cada tornozelo.
- Com o cristal gerador apontado em direção aos cristais, você irá fazer a ligação entre eles, começando com o da cabeça e seguindo no sentido horário. Faça este movimento com o gerador várias vezes e enquanto o fizer mentalize os cristais sendo ativados pelo gerador.
- Deixe agora o gerador de lado (afastado, para que não interfira no campo energético que foi criado).



- Estenda suas mãos com as palmas para baixo na direção do plexo solar da pessoa (a cerca de uns 15 centímetros de distância). Concentre-se na energia fluindo de suas mãos para o corpo da outra pessoa.
- Mova vagarosamente suas mãos sobre o corpo da pessoa, mas sem tocá-la. Espalhe a energia com suas mãos (faça movimentos circulares lentos).
- Caso sinta algum bloqueio, concentre as vibrações nessa área.
- Quando sentir que o campo de energia está harmônico, retire suas mãos.
- Deixe a pessoa mais alguns minutos com os cristais.
- Após uns 5 minutos ou mais, retire os cristais e deixe que a pessoa fique deitada até que se sinta pronta para levantar.

V) OUTRA CONFIGURAÇÃO PARA AUMENTAR A ABERTURA DOS CHACRAS:

Material necessário: 7 cristais com as cores correspondentes a cada chacra

12 cristais simples

1 cristal gerador

- Coloque uma pedra em cada chacra (ver as pedras correspondentes a cada chacra).
- Coloque os cristais externos como no modelo anterior.
- Ligue com o gerador.



VI) HARMONIZAÇÃO FÍSICO-ESPIRITUAL:

Material necessário: 7 cristais de terminação dupla,

7 de terminação simples

1 gerador.

- Coloque os de terminação dupla em torno da cabeça, sendo que um deverá ficar na direção da coroa.
- Coloque os de terminação simples do joelho para baixo, sendo que um deverá ficar entre os pés (a ponta voltada para fora)
- Faça a ligação com o gerador.

VII) LIGAÇÃO COM A TERRA:

Material necessário: 8 cristais de terminação simples; 1 gerador.

- Coloque um na direção da coroa, com a ponta para fora.
- Um será colocado entre os pés.
- Coloque 3 de cada lado do corpo, dos joelhos até os tornozelos.
- Faça a ligação com o gerador.

VIII) PARA PERDA ACENTUADA DE ENERGIA:

São necessários 7 cristais de terminação dupla , um de terminação simples e um gerador.

- a) O de ponta simples será colocado entre os pés.
- b) Os de ponta dupla (biterminados) serão colocados em torno da cabeça, sendo que um ficará na direção da coroa.
- c) Faça a ligação com o gerador.

IX) HARMONIZAÇÃO:

Material necessário: 7 cristais simples



Coloque-os em torno do corpo, com as pontas voltadas para dentro, na seguinte disposição:

- Um na direção da coroa
- Um apontando para cada ombro
- Um apontando para cada mão
- Um apontando para cada pé

OBS: Pode colocar-se uma turmalina negra entre os pés.

X) CONFIGURAÇÕES COM O USO DE DRUSAS:

As drusas são ótimas para alívio de sobrecarga emocional, pois ao mesmo tempo em que descarregam as energias negativas, elas alimentam o corpo com vibrações positivas.

Material: 3 drusas

12 cristais de ponta simples

1 gerador

- Coloque os 12 cristais em torno do corpo como no modelo II.
- Coloque a drusa maior sobre o osso púbico (chakra da base).
- Coloque a drusa média sobre o plexo solar.
- Coloque a drusa menor sobre o terceiro olho.
- Ligue os 12 cristais com o gerador.
- Ligue as drusas com o gerador, de cima para baixo e de baixo para cima, 3 vezes.
- Deixe o gerador e use as suas mãos para espalhar a energia.
- Permaneça assim por uns 15 minutos.
- Remova as drusas e depois os cristais.



XI) TRIÂNGULO DE LUZ:

Meditação espiritual:

- Prepare um local em que você possa estar sentado no chão; se quiser pode fazê-lo sobre uma almofada.
- Coloque um cristal a uns 30 centímetros de distância do local em que você irá sentar.
- Coloque mais 2 cristais, os quais deverão formar um triângulo com o primeiro.
- Sente-se no centro do triângulo, deixando que cada um de seus pés fique na direção de um dos cristais; o terceiro deverá estar às suas costas.
- Use seu cristal pessoal para ligar os cristais que formam o triângulo (use a mão esquerda) e o sentido horário para direcionar a energia.
- Visualize seus chacras sendo energizados. Deixe que seu pensamento flutue dentro do campo energético criado.

Meditação física:

- Os cristais são invertidos, isto é um ficará na frente da almofada e os outros dois atrás.

OBS: Em ambos os casos as pontas dos cristais ficam voltadas para dentro.

XII) HARMONIZAÇÃO ENTRE DUAS PESSOAS:

- As duas pessoas deverão estar sentadas uma em frente a outra, a uma distância de cerca de 1 metro.
- Cada pessoa colocará a sua frente dois cristais, um à esquerda e outro à direita.
- Em seguida um terceiro cristal será colocado por cada uma delas formando o vértice de um triângulo.



- O vértice de cada um dos triângulos estará dentro do "campo energético" do outro, isto é os triângulos estarão "entrelaçados".

Existem muitas outras formas de entrarmos em sintonia com os cristais e também de trabalharmos com eles.

O principal é saber que a partir de agora o caminho está aberto. E saber, também, que nossa busca não termina aqui. Muito há para aprender, muito há para ser feito.

Não deixem nunca de seguir suas próprias intuições, pois elas na verdade representam a voz de seus Mestres, que os assistem em cada momento de suas vidas.

Procurem sempre usar os Cristais com respeito e amor, lembrando-se que eles devolverão amplificados seus pensamentos e emoções.

Elixir de Cristais Etéricos Quânticos e realinhamento de cristais:

Para criar um elixir de cristal, você normalmente tem que colocar uma pedra na água por 12-24 horas.

Com as iniciações de Cristais Etéricos Quânticos, você pode criar elixires poderosos de cristais em segundos!

Quando você alcançar os Cristais Etéricos Quânticos nível 3, o elixir transformar-se-á 900% mais forte do que quando usando pedras normais do cristal.



O que é um Elixir de Cristais

O elixir dos cristais é um líquido preparado feito a partir de uma técnica, que se utiliza das vibrações eletromagnéticas dos cristais transferidas para água mineral. Neste estado é conhecido como elixir matriz. É muito útil no tratamento de problemas que surgem por causa de pensamentos e emoções negativas. Quando usamos o elixir, estas propriedades eletromagnéticas são assimiladas pelos chakras e então retificam qualquer desequilíbrio. De imediato o elixir de um cristal recarrega o nível de energia.

Cada elixir age em um departamento mental ou psicológico específicos, isto é, o corpo energético, melhorando a qualidade e a quantidade de energia vital dos departamentos envolvidos no desequilíbrio.

Praticantes da Homeopatia, Reiki, Fitoterapia, Florais, Acupuntura ou Massagem, acharão os elixires particularmente úteis, uma vez que os tratamentos se complementam e funcionam muito bem juntos.

Por exemplo, os elixires de cristais são úteis antes ou após acupuntura. Em geral utilizam-se dois elixires, um para o meridiano mais superenergizado e outro para o meridiano subenergizado.



Para criar um elixir do cristal:

Derrame a água em um vidro. Diga mentalmente: "coloque (nome do cristal) na água". A água toda será carregada inteiramente em segundos.

Como utilizar o Elixir dos Cristais:

Todas as matrizes de Elixires de Cristais podem ser aplicados tipicamente nos chakras determinados na embalagem, espalhando no sentido horário, sendo 3 gotas 1 a 2 vezes por dia, até atingir o equilíbrio vital. E também podem ser ingeridos como os florais, 4 vezes ao dia, 4 gotas por vez.

MEDITAÇÃO COM CRISTAIS:

Existem varias maneiras para meditarmos usando cristais.

I - Você pode segurar um cristal de quartzo branco de duas pontas com as duas mãos (a mão esquerda fica em baixo e a direita em cima). Segure-o na altura do plexo solar. Feche seus olhos e deixe sua imaginação correr. Ao fazê-lo, evite usar objetos ou adornos de metal.

II - Você pode meditar colocando um cristal de sua escolha na direção do terceiro olho (entre as sobrancelhas).



III - Você pode meditar segurando uma pedra em suas mãos e deixando o pensamento fluir naturalmente.

IV - Você pode meditar colocando diante de seus olhos uma pedra, fixando-a com o olhar e deixando que seu pensamento e sua imaginação “voem”.

V - A vidência com cristais e bolas e feita utilizando-se o processo acima (item IV).

Bolas De Cristal:

Quando ouvimos falar em bolas de cristal, imediatamente vem ao nosso pensamento a imagem de uma vidente, lendo a sorte.

No entanto o que poucas pessoas sabem e que as bolas de cristal podem ser usadas com muito sucesso nas terapias com pedras.

Vejamos a seguir algumas bolas de cristal e seu uso terapêutico:

Bola de Calcedônia:

Serve para desmagnetizar os chacras das mãos. Deve ser usada por pessoas que lidam com outras tratando, orientando, aconselhando.



Uso: Deixamo-la na água e após o atendimento, pegamos a bola e a manuseamos.

(obs: de preferência usar água sem cloro).

Bola de Calcedônia Branca (quartzita):

Massagear o corpo todo para energização. Depois lavar e colocar no sol.

Bola de Ametista e Bola de Quartzo Rosa:

Boas para massagens corporais, para equilibrar a energia dos chacras das mãos. A de ametista e boa também para dor de cabeça e a de quartzo rosa para massagear a área do chacra cardíaco, para “soltar” as emoções.

Bola de Rutilo:

Boa para massagear a coluna, do cóccix ate a nuca. Equilibra as energias.

Bola de Quartzo Fumê:

Estimula o chacra raiz. Massagear a área do cóccix.

Bola de Hematita:

Ajuda a descarregar o excesso de energia dos chacras dos pés e também das mãos. Descarrega também a energia negativa.



Bola de Calcita:

Muito boa para a memória. Deve-se tê-la no local de estudo. Pode-se colocá-la no chacra da testa por alguns minutos.

LIMPEZA DOS CRISTAIS FÍSICOS:

Os cristais de quartzo e as outras pedras armazenam vibrações. Essas vibrações tanto podem ser originadas do ambiente físico como de pessoas, sentimentos, emoções, pensamentos, contato físico, etc. Essas vibrações podem vir a afetar as pessoas que vierem a ter contato com eles. Por isso é importante que, ao adquirirmos um cristal, antes de usá-lo procedamos à sua limpeza. Isto tanto se aplica aos destinados ao nosso uso pessoal, quanto aos destinados ao uso em cura.

Existem vários métodos para fazer essa limpeza. O mais simples e comum é mergulhá-lo numa solução de sal marinho e água. Ao fazê-lo use vasilha de vidro, louça, porcelana, cerâmica ou barro.

Ante, porém de colocá-lo nessa solução, podemos segurá-lo sob uma torneira e deixar que a água corra sobre ele por alguns minutos. Se ele estiver muito sujo, podemos usar uma escovinha para retirar algum resíduo de terra.

O tempo de permanência do cristal no sal vai variar. Geralmente deixa-se por 24 horas. Após esse tempo retiramos o cristal e o lavamos na água corrente. A seguir o colocamos ainda



molhado no sol, de preferência antes das 10 horas e o deixamos aí por cerca de 30 minutos. A partir daí nosso cristal está pronto para ser usado.

Existem outros métodos de limpeza:

1) Através da defumação:

Passe-o através da fumaça do defumador ou incenso até “sentir” que ele está limpo.

2) Através da respiração:

Você segura seu cristal ao comprido, com seus dedos indicador e polegar da mão esquerda (a ponta do cristal deverá estar voltada para cima). A seguir coloque o dedo indicador e o polegar da sua mão direita em duas faces opostas do cristal. Enquanto isso inspire profundamente pelo nariz e expire com força pela boca, soprando sobre o cristal. Faça depois o mesmo com as outras faces.

3) Através da Natureza:

Você pode deixar seu cristal enterrado num jardim por alguns dias; ou numa praia ou cachoeira.

4) Método Xamânico:

Congelamento do cristal por vários dias (pode ser feito no congelador da geladeira ou na neve). A baixa temperatura ajuda o cristal a liberar as energias negativas acumuladas por ele.



5) Método Cristais Etéricos Quânticos Universais:

Basta apenas dizer “se auto limpando e energizando” ou “se auto limpando e energizando todos os cristais”.

Em questões de segundos ou minutos os cristais. O cristal poderá ficar gelado.

LISTA DE CRISTAIS



Âmbar

O âmbar ajuda a ver a vida com bom humor e alegria a cada passo do caminho. Tem o poder de estabilizar a vida através do equilíbrio harmônico entre elementos opostos.

Por seu caráter de relaxante mental, é usado para atrair o amor e aumentar o prazer no sexo, para assegurar a fertilidade e combater a impotência.

É excelente para o terceiro chakra, combate à depressão, o estresse, a falta de memória, tendências suicidas, auxiliando a tomada de decisões e o altruísmo.

Purifica e limpa todo o sistema digestivo e glândulas endócrinas. Aquece e fortalece o plexo solar, o fígado, os pulmões, o baço, a tireoide, o cérebro, o tecido neurológico, o ouvido interno. Combate a asma, infecções, inflamações causadas por vírus, deficiências nutritivas e dor..





Ametista

A ametista é a pedra da espiritualidade, da entrega e do desapego. Afasta a consciência de padrões e egocêntricos, mostrando que a humildade mental é a porta para o reino espiritual. Diz que a verdadeira realidade está muito além daquela que julgamos como real. Só abrindo as mãos é que poderemos receber o presente que nos espera.

Ótima para a experiência da morte (para pessoas em estado terminal e aquelas que estão à sua volta) elimina o medo, a ansiedade, o desgosto, a saudade, a aversão, o ódio, o pânico, o desespero e a alucinação. Promovendo o desapego e a aceitação das perdas com transformação.

Estimula, ainda, o discernimento, o sangue frio, a autodisciplina, o vôo do espírito, o poder verdadeiro e absoluto, a purificação e desenvolvimento espiritual, a paz e felicidade no casamento, a união de almas, a profecia e interpretação dos sonhos.

Combate os estados hipertensos ou oprimidos de mente e coração, tendências agressivas e irascíveis, paixão física, fanatismo, inflexibilidade, dispersão, mau humor, mau olhado, pesadelos, insônia, alcoolismo (colocando-a sobre o umbigo).



Dá poder de regeneração e cicatrização para todas as áreas, promovendo a superação da dor física (é anestésica). Estimula o sistema imunológico, o sistema nervoso, os hemisférios do cérebro, a produção de hormônios, a glândula pituitária e a coordenação física e motora. Auxilia na gravidez e nos partos. Protege contra contágios, ferimentos, doenças do sangue, doenças venéreas, febre, daltonismo, impurezas da pele, diabete, epilepsia, problemas de visão, tecidos gordurosos, hipoglicemia, deficiências nutritivas, espasmos, radiações e poluentes ambientais.





Água marinha

A água marinha é excelente para o chakra laríngeo proporcionando o desbloqueio da comunicação, estimulando a expressão verbal das verdades pessoais e universais. Solta voz para que ela possa fluir livremente para a vida.

Purifica e libera os pensamentos e sentimentos acumulados na garganta. Ótimo calmante ajuda a superar a ansiedade e a inquietude, dando coragem e pureza de coração a quem a usa.

Rejuvenescedora, propicia a criatividade, a felicidade, a alegria, a intuição, a meditação e a união de almas, no amor aos amigos, à família e num casamento feliz.

Equilibra e estabiliza os corpos mental, emocional e físico. Estabiliza e harmoniza ambientes intranquilos. Dá tolerância e reduz o medo e a desorientação. Aumenta os poderes psíquicos e desenvolve qualidades femininas nas mulheres, É considerada a pedra de sorte dos marinheiros, guiando suas rotas pelo mar, e dos videntes e místicos de alma pura.

Combate congestões na garganta e tensões dos ombros, pescoço e maxilar; perturbações oculares, dores nos nervos, tosse, problemas de glândulas e dentes. Fortalece os órgãos purificadores, como o fígado, o baço, os rins e a tireoide. Auxilia



os vasos sanguíneos, o sistema nervoso, o sistema ósseo e o estômago. É um excelente calmante para o coração.





Morganita (Berílio Rosa)

Já na Antiguidade, a Morganita era honrada como pedra mágica. Uma das maiores e mais belas Morganitas foi chamada pelo nome do seu proprietário, o financista J.P. Morgan, de onde provém o nome Morganita. A Morganita tem efeitos terapêuticos sobre as vias urinárias; recomenda-se beber água preparada com essa pedra, em casos de problemas de bexiga, incontinência noturna, especialmente no caso de crianças. Além disso, essa pedra tem efeito terapêutico sobre os músculos, câimbras, lumbago, dores na coluna, regula o batimento cardíaco, respiração e a digestão.

É indicada para bexiga, rins, músculos, reumatismo, coração, batimento cardíaco, arritmia, digestão.

Devido às suas fortes vibrações, a Morganita auxilia na transformação da inquietação em calma e confiança. Em meditação, essa pedra tem um efeito limpante sobre os sentimentos e a alma. Transmite uma sensação de amor e de unidade consigo mesmo e conduz à renovação de nossa vida emocional. É excelente para telepatia, amor, sentimentos, oráculo.





Ágata Azul Rendada (Blue Lace)

Ágata Blue Lace nos faz lembrar delicados céus azuis com farrapos de nuvens brancas. Ela indica uma expressão de calma e tranquilidade. Fomos amplamente programados para nos reprimirmos. O medo de sermos julgados ou rejeitados tem enrijecido muitos pensamentos e sentimentos. Quando não expressamos com liberdade o que nos vai ao coração e na mente, o chacra da garganta sofre, ele esta localizando entre o coração e a cabeça, sua finalidade e de servir de meio de expressão para os nossos pensamentos e sentimentos. A ágata blue lace é a pedra ideal para as pessoas que estão dispostas e prontas a expressarem exatamente o que pensam e sentem. Ela ajuda na verbalização de pensamentos e sentimentos conhecidos ou desconhecidos. A ágata blue lace exemplifica os canais harmoniosos da expressão com seu delicado azul-claro, trazendo paz, energia calmante, refrescante e suave. Ela é especialmente boa para neutralização de energias vermelhas como raiva, infecções, inflamações ou as febres. Ágata blue lace abre o caminho para as verdades estão latentes no reino da alma.





Ágata Botswana

Atua no primeiro chakra ajudando o nosso corpo a libertar-se das toxinas, é usualmente utilizada para abandonar o vício do tabaco. Estimula a atenção, o sentido de estar alerta, o efeito de ancoramento e a observação dos detalhes. A ágata tem a propriedade das águas refrescantes. Evita a tensão magnética do corpo, eliminando a ansiedade, absorvendo o excesso de calos, transmitindo calma à mente, para que a pessoa possa relaxar e sentir-se à vontade sobre a terra. Aperfeiçoa o ego, a auto-estima e a autoconfiança. Dá coragem, vitalidade, seriedade e equilíbrio. Fortalece o coração, aguça a visão, suaviza as situações difíceis, aumenta a natureza prática, suprime os conflitos sexuais, acalma a paixão e aumenta o desempenho sexual. Auxilia na descoberta de tesouros da terra, atrai heranças, faz chover e protege contra os raios.

Puxa energias negativas e acúmulos energéticos, torna os partos mais fáceis e serve como antídoto contra venenos. Combate a paralisia, a epilepsia, doenças mentais, depressão, hipertensão, angústia, febre, fraqueza geral, males do coração, dos olhos e do sistema digestivo. Simboliza sorte, fortuna, e protege a propriedade contra ladrões. Recomendada para pessoas em contato com calor e fumaça. Ajuda a parar de fumar. Recomendada para bombeiros e pessoas fumantes. Boa para o sistema circulatório, pele, pulmões e cérebro. Equilibra o corpo emocional.





Calcita Verde

A calcita verde é basicamente uma equilibradora da mente, tornando mais flexíveis os limites rígidos do intelecto. Pode ser usada no sexto chakra para a liberação de padrões antigos de pensamento, e no quarto chakra para fazer contato com as emoções ligadas a esses padrões. Auxilia nas transições, no desapego, na liberação de coisas antigas e em processos de mudanças mentais, escolhas e decisões. Fisicamente, ajuda no tratamento dos ossos, ligamentos e tendões (artrite, tendinite, reumatismo) e na cura de alergias a fumaças tóxicas e produtos químicos.





Cornalina

A cornalina estimula a autoconfiança de se expressar as emoções, criando um espaço próprio para elas se manifestarem na vida. Assenta a tensão no momento presentes, dispersando os devaneios emocionais, estimulando um amor e uma apreciação mais profundos sobre as belezas e dádivas da terra.

É uma pedra de purificação da unidade familiar, da harmonia entre parentes e dos laços consanguíneos.

Estimula os impulsos sexuais e a purificação do sangue, livrando os órgãos reprodutores de bloqueios físicos que impeçam uma procriação sadia (infertilidade ou impotência). Estimula, também, as características físicas e psicológicas de cada sexo, combatendo, por exemplo, a voz fina nos homens, o surgimento de pelos nas mulheres, entre outras.

Elimina pensamentos e emoções triviais, indo diretamente ao cerne da questão. Por isso, é muito boa para pessoas distraídas, confusas, desconcentradas, suscetíveis, tímidas, angustiadas, fantasiosas e covardes.

Protege contra acidentes, tempestades, raios, pesadelos, mau olhado, hipnose, ferimentos e quedas. Influencia e regula a ingestão de alimentos e sua assimilação.



Combate à hemorragia, febre, infecção, envenenamento do sangue, úlceras, queimaduras, deficiências nutritivas, efeitos de radiação, males dos rins, intestinos, pulmões, pele, baço, olhos, gengivas e problemas capilares.





Crisocola

A crisocola, com sua energia feminina, desenvolve a sensibilidade e harmonia na expressão pessoal de cada um. Dá amor e carinho às palavras para que as questões possam ser resolvidas da melhor maneira possível. Dá a capacidade de verbalizar, com o coração, aquilo que se passa nele.

Traz a serenidade, equilibrando e acalmando o coração e as emoções, para que possam fluir livremente através das palavras. Desenvolve as virtudes da paciência, bondade, tolerância, compaixão, humildade, paz, amor, sabedoria, beleza e harmonia.

Crisocola alivia a dor da tristeza, da tensão e da raiva. Alivia a hipertensão do medo, da culpa e da falta de maturidade emocional.

No chakra cardíaco, cura mágoas emocionais, responsáveis pelo bloqueio da expressão dos sentimentos. No chakra frontal, estimula a expansão da consciência, a meditação e a visão profética.

Combate o desconforto menstrual (equilibrando os hormônios reguladores do ciclo), as cólicas, problemas no trabalho de parto, os efeitos do aborto (três pedras sobre o útero e uma na fronte: restaura os tecidos traumatizados e neutraliza a sensação de tristeza ou culpa), a dor lombar, úlceras, artrite, calcificação, doenças digestivas, males do trato intestinal, reumatismo. É uma



pedra descongestionante e refrescante para curar febres e queimaduras.





Citrino

O citrino atua sobre a força de vontade, a motivação, o poder mental sobre o mundo material para gerar prosperidade e abertura de caminhos na vida. Dá autoconfiança para direção e utilização consciente do poder pessoal, da energia vital.

Dizem que o citrino atrai dinheiro. Na verdade, ele atrai a capacidade de ganhar dinheiro, dando ao indivíduo clareza mental e iniciativa para estar no lugar certo, na hora certa, fazendo a coisa certa, (e, com isso, ganhando um dinheiro certo).

É revigorante, proporciona a digestão e assimilação psíquica, nos ensinando a fluir com a vida, em vez de nos apegarmos ou remarmos contra ela. Auxilia também na assimilação das experiências, através de uma autodisciplina, para se viver mais consciente, e da aceitação a críticas construtivas.

É recomendado para pessoas extremamente emocionais, sensíveis e vulneráveis a energias e influências externas. Combate o medo, a depressão e a autodestruição. Estimula à clareza mental, o controle emocional, a atitude neutra, o senso de humor, a confiança e a segurança em si.

Trabalha com a nossa capacidade de lidar com assuntos mundanos como negócios, educação ou questões profissionais e familiares, ajudando a analisar esses eventos e a conduzi-los numa direção positiva.



Combate a má digestão, a prisão de ventre, deficiências nutritivas, a intoxicação do sangue, a diabete, as infecções renais e da bexiga, gangrenas, apendicite, os males do fígado, vesícula e pulmões. Desobstrui o diafragma, proporcionando respiração fluida. Purifica e limpa a pele e protege o sistema imunológico.

Usado na água de beber, atua como um limpador das vias digestivas e dos rins, enfim, de todos os filtros do organismo, até os intestinos. Um elixir de citrino, quartzo branco e ametista regulariza o apetite (falta ou excesso), a obesidade e diminui a vontade de fumar e ingerir bebidas alcoólicas.

Junto com a azurita, o quartzo verde e a ametista, o citrino defende o sistema imunológico, tratando de problemas como a AIDS.





Diamante

O diamante é o cristal mais alto da luz branca no plano material. Está identificado com a parte imortal do ser e sua comunhão com a infinita luz de Deus. É a manifestação do poder e luz divina na própria vida.

Fortalece todo o espectro de energias do ser. Purifica corpo, alma e mente. Quebra bloqueios do chakra coronário e de todos os demais. Dissolve a personalidade num ser maior, o personagem no ator. Aumenta o brilho, a beleza, a força e a coragem. Traz abundância, inocência, pureza, fidelidade e autoconfiança.

É usado contra vibrações e pensamentos negativos, inveja, ciúmes, ansiedade, estresses, insegurança, conflitos sexuais, sífilis, tensão nervosa, disfunções sexuais. Problemas nos olhos, intoxicação, autismo, epilepsia, esquizofrenia, hemorragia cerebral. Fortalece as funções cerebrais, ajuda o alinhamento dos ossos do crânio, traz harmonia entre os hemisférios do cérebro, purifica a sexualidade, estimula o sistema muscular, o sistema nervoso e a coordenação física.





Esmeralda

A esmeralda é, sem dúvida, uma das grandes pedras de poder, alinhando suas qualidades divinas às forças naturais. É considerada a própria cristalização do fogo cósmico no plano terrestre. É uma ponte entre o ser humano e as energias da natureza.

Aumenta a percepção das faculdades psíquicas, revelando os mistérios do céu e da terra. Ajuda a desenvolver um belo e revitalizado corpo físico. Dá paz ao corpo e ao coração, propiciando a cura física, emocional e mental.

Dá vida longa, aumenta a eloquência e a memória, reforça os laços matrimoniais contra a tentação e a sedução. Atrai amor, jovialidade, beleza, vitalidade, dinheiro e viagens.

Atua sobre os problemas familiares, problemas com a imagem paterna, medos escondidos, temperamentos explosivos, exorcismos, esquizofrenia, o equilíbrio da personalidade e a melhora nos relacionamentos.

Fortalece a visão e refresca os olhos, aumenta o apetite, dá brilho à pele, desenvolve a boa forma física e a gordura do corpo (para os magros). Normaliza a pressão arterial, o sistema circulatório, o



sistema imunológico e o sistema nervoso. Combate à tosse, febre, coma, epilepsia, hemorragia, vômitos, sede, envenenamento, acidez, asma, icterícia, hemorroidas, inchaço nos órgãos internos, fraqueza do coração e estômago, tuberculose, diabete, problemas urinários, pedra nos rins, cólicas, poluções noturnas, abortos, indigestão, disenteria, sangramento, mutismo, surdez, insônia, pesadelos, prisão de ventre, doenças infantis, problemas da pele, poluentes ambientais e radiação.

Dizem que não deve ser usada com outras pedras (somente com o diamante).





Hematita

A hematita, composta de oxigênio e ferro, mantém os corpos sutis ligados ao corpo físico, gerando energia, força, coragem, vontade de ferro, resistência e proteção ao veículo físico.

Forma um escudo protetor que mantém invulnerável, a nossa individualidade, a nossa identidade e a conexão com a luz em tempos de guerra... Protege contra a negatividade psíquica e ambientes de baixa frequência.

Permite opções conscientes, mostrando onde precisamos crescer pessoalmente e realizar mudanças e o que está sendo imposto pelas expectativas e exigências dos demais. Infiltra novos padrões, substituindo antigos códigos genéticos.

É excelente para a reconstrução do fluido vital do corpo. Sua essência vermelha e a ação do ferro exercem um efeito revitalizador sobre o sangue, estimulando todas as células do corpo.

Disposta sobre as virilhas, joelhos e tornozelos, cria um corredor energético que desbloqueia essas articulações, permitindo a boa circulação sanguínea e o fluxo energético com a Terra.

No “terceiro olho” funciona como um espelho para a mente subconsciente ter uma percepção mais clara do Ser, estimulando o pensamento positivo.



Alivia a histeria e choques de extrema tensão, a dissociação do mundo físico e o medo da morte. É excelente no combate à insônia e aos pesadelos, assentando e estabilizando as correntes de energia do corpo para aliviar a tensão mental.

Fortalece os órgãos purificadores do sangue (fígado, rins e baço), tem ação adstringente, desintoxica o sangue, coagula o sangue dos hemofílicos, controla a perda de sangue (em feridas, incisões cirúrgicas, cesarianas e no fluxo menstrual), desbloqueia áreas de congestionamento ou circulação lenta. Além disso, combate o câncer, a AIDS, a degeneração de tecidos, úlceras, males da vesícula, vistas inflamadas, olhos injetados, dores de cabeça, tontura e pressão baixa.





Jaspe Vermelha

Ajuda a regeneração dos tecidos e cheiro. 1º e 2 chakras. Jasper está associada com o relaxamento, o contentamento, compaixão, carinho, conforto, tranquilidade, realização, plenitude e cura e terminações gentil. Esta pedra é bom para aqueles que precisam de mais habilidades organizacionais. Também é considerada como uma importante pedra curativa, o jaspe-vermelho purifica o sangue e é, às vezes, usado em desintoxicação, quando é posto sobre o fígado ou os rins. É um protetor, promove beleza e graça, simboliza força, firmeza e vitalidade.





Malaquita

A malaquita, outra pedra ligada às forças da natureza, tem o poder de expurgar do subconsciente suas energias negativas, espelhando-as, na mente consciente, para a sua depuração e transmutação. Traz à tona aquilo que envenena e corrói a alma.

Sobre o plexo solar, desobstrui emoções estáticas ou reprimidas, liberando a circulação de energia, restaurando a respiração plena, trazendo, enfim, uma sensação de bem estar físico e emocional. Pode também ser disposta sobre áreas doentes ou doloridas para extrair as energias negativas e trazer à tona suas causas psicoemocionais.

Assenta energias superiores para serem utilizadas em finalidades elevadas. Dá responsabilidade, equilíbrio emocional e visão interior. Desperta as qualidades de cura. Diminui a dor da saudade e dá esperança. Proporciona e crescimento pela criatividade e mudança.

Muito sensível, com grande capacidade de absorção, carrega-se facilmente com energias negativas, sendo, por isso, necessária a sua constante limpeza e energização (é favorável deixá-la próxima a um agregado de quartzo branco).

Combate à asma, cólera, cólicas, espasmos cardíacos, desordens menstruais, envenenamento, intoxicação, reumatismos, ferimentos, radiação, dor de dente, autismo, câncer, catarata,



doenças infantis, má circulação, câimbras, epilepsia, fraqueza, desmaios, flacidez, hemorragia, hérnia, infecções, leucemia, deficiência de nutrientes, dor, úlceras, pedra nos rins, problemas nos olhos, visão fraca, edemas, insônia, estresse e a ansiedade. Favorece o baço, diafragma, pâncreas, estômago, abdômen, a lactação, a regeneração dos tecidos, a coordenação motora, a prevenção contra a gravidez e o equilíbrio entre os hemisférios do cérebro.

Dizem que, quem beber num copo de malaquita, será capaz de entender a linguagem dos animais.





Quartzo Rosa

Conhecida como a “Pedra do Amor”, na verdade, a principal função do quartzo rosa é estimular o amor próprio e a compreensão e aceitação dos próprios sentimentos. Para se amar alguém, é fundamental, antes, amar-se a si mesmo. Só quem tem amor no coração, quem se ama, é capaz de amar aos outros.

Ensina o poder do perdão, de perdoar aos outros e a si mesmo, perdendo mágoas acumuladas no coração, sentimentos de solidão e inutilidade e a falta de auto-estima para o desenvolvimento de uma auto-imagem positiva e da satisfação das necessidades emocionais básica.

Provoca desabafos emocionais, deixando aflorar lembranças e sentimentos reprimidos, responsáveis pelo bloqueio da auto-estima, para que eles sejam revistos e retrabalhados à luz da atualidade.

Deixa a pessoa sensível e emotiva. Dá inspiração para o canto, a poesia, a música, a escultura e a pintura. Estimula a imaginação a criar belas formas. Abre os olhos e à amabilidade. Dá uma “pele de bebê” a quem o passa no rosto (vai-se molhando e passando o quartzo rosa rolando em todo o rosto). Protege todos os órgãos femininos e a fertilidade.



Auxilia o sistema circulatório, o coração, os glóbulos vermelhos do sangue, rins, fígado, pulmões, ovário, seios, testículos e toda a região sexual.





Rubi

O rubi, considerado o “Senhor das Pedras”, estimula e energia criativa dedicada aos aspectos mais elevados do ser. Está ligado ao coração do amor espiritual. Age sobre os centros mais elevados do pensamento consciente, tornando-os poderosos e agressivos. Fortalece a intuição, a motivação, a visualização, a iniciativa no pensar, a coragem e a vitória. Deixa a pessoa com força para ser aquilo que ela, exatamente, é.

É um amplificador de energia, tanto positiva quanto negativa, trazendo a paixão e a raiva à superfície para serem purificadas e transmutadas pela experiência.

Repele os inimigos (fica-se inatingível às armas) e enfermidades, desenvolve o realismo de objetivos e a honestidade de intenções, o altruísmo, a compaixão, o amor espiritual e a devoção.

Combate à preguiça, a melancolia, a depressão, a esquizofrenia, a decadência, a angústia, a raiva, a paixão, os pesadelos, o desapontamento e a agitação. Auxilia na tomada de decisões, a autoconfiança, a auto-estima e a habilidade nas negociações.

Estimula o coração, o sangue, a circulação e o sistema imunológico. Regulariza a pressão, tanto a alta como a baixa. Combate à impotência, a perda seminal, as hemorragias, a indigestão, a redução da visão, a perda do apetite, a diabete, a disenteria crônica, a tosse seca, a dor nos membros, a febre, a



peste bubônica, o envenenamento, a anemia, a tuberculose, os abortos e problemas de peso.





Sodalita

A sodalita prepara a mente para o advento da visão interior e do conhecimento intuitivo, purificando também, através da mente consciente, velhos padrões automáticos de pensamento. Ajuda a entender a natureza do ser em relação ao universo e a ser mais objetivo e menos crítico e complicado em relação à existência. Dissolver medos e culpas. Ilumina os objetivos até serem alcançados. Ensina também a examinar as metas depois que elas foram atingidas.

Protege o sistema imunológico, o sistema endócrino, o sistema linfático, órgãos de limpeza, pâncreas. Equilibra o metabolismo e protege da radiação.

É uma das despertadoras da terceira visão, preparando a mente para receber a visão interior e o conhecimento intuitivo, ajudando também a chegar a conclusões mais lógicas. Acalma e clareia a mente e alivia o medo. Fisicamente, equilibra o sistema endócrino e fortalece o metabolismo e o sistema linfático.



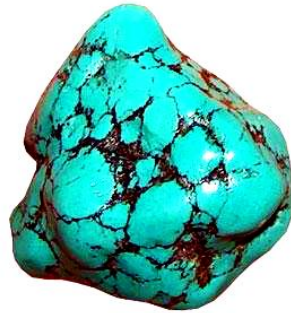

Turquesa

A turquesa oferece clareza na comunicação, confiança na capacidade de se comunicar e uma expressão emocional fluida e equilibrada. Traz criatividade para a solução de problemas e idéias complexas, nos colocando em sintonia com os outros e com o ambiente, mostrando, exatamente, onde e de que modo podemos nos encaixar.

Protege quem a usa, absorvendo para si, as vibrações maléficas. Muda de cor para avisar sobre alguma doença ou conspiração em andamento ou então para indicar alterações das condições atmosféricas (costuma mudar de cor com a mudança de estação).

Confere sucesso, sorte, fortuna, alegria, pureza de espírito, coragem, amizade e leveza. Expressa o virtuoso: trabalho, prosperidade, saúde, paz de espírito, amor e inocência. É boa para os amantes. Protege os cavaleiros e suas montarias. Guarda aqueles que percorrem caminhos difíceis e passam por lugares perigosos.

Protege o corpo dos venenos, eliminando as toxinas e purificando o sangue. Limpa o subconsciente, reduzindo a hipertensão por medo ou culpa, a falta de maturidade, a ansiedade e o estresse.





Cristal de Quartzo branco

O cristal de quartzo branco é a prova de que o plano material pode atingir um estado de perfeição física capaz de abrigar e refletir a pura luz branca do espírito. Representa a iluminação, a união com Deus, com a consciência cósmica, e sua expressão no plano material.

Manifesta sua luz em pensamentos, emoções, sensações e ações. Recebe, ativa, guarda, amplifica e transmite todos os níveis de energia. Ativa todos os níveis de consciência. Abrange e interliga todas as dimensões, sendo utilizado, tanto na comunicação com o nosso ser superior, quanto no contato com espíritos guia e demais entidades dessas outras dimensões. Amplifica o efeito das demais pedras, além de substituí-las em suas funções.

É o dono do prisma, o senhor do arco íris, a síntese e a quintessência de todas as cores, podendo agir em nome de qualquer uma delas. É a unidade da pluralidade.

Representa a harmonia entre a luz e forma, apresentando sempre seis faces laterais unidas a uma única ponta em uma de suas extremidades (salvo os biterminados e os elestiais).

O cristal se harmonizará e reproduzirá, automaticamente, as vibrações de qualquer ser ou objeto, próximo a ele, ou de acordo com a nossa intenção e programação consciente.



Dispersa a negatividade no campo energético pessoal ou ambiental. Aumenta a frequência vibratória da aura, liberando-a de acúmulos energéticos e sementes cármicas. Descristaliza congestões e bloqueios para que a energia possa fluir livremente. É usado para todos os fins e todos os males.

Apresenta-se sob variados aspectos, cada um com sua finalidade específica. Vamos aos principais:





Cristais Geradores de única Terminação

Compostos de seis faces, com uma ponta em uma das extremidades e uma base na outra, e com a energia fluindo da base para a ponta, os cristais geradores canalizam a luz espiritual para o nosso próprio ser. Gera energia cósmica, energia de cura em todos os níveis.

Purificam e recarregar todos os chakras. Conduzem o fluxo de energia de um chakra para outro, como também o fluxo energético de todo o corpo. Retiram acúmulos e entulhos energéticos da aura. Aliviam todas as tensões e dores do organismo. Trazem paz, serenidade e equilíbrio ao corpo, à alma e à mente.

Geralmente são usados na mão, como uma lanterna, iluminando as partes obscuras do corpo. São direcionados e manipulados de acordo com as necessidades ou interesses da pessoa. Podem ser canalizadores ou transmissores de energia: apontados numa direção canalizam e conduzem energia para ela; apontados na direção contrária transmitem essa própria energia para as demais. Apontados sobre determinada pedra, amplificam o seu poder de ação. São usados também como amplificadores de intenção, atraindo ou emitindo energias definidas.



Suas pontas, ou bastões, podem ser usados sobre o corpo para amplificar ou dirigir o fluxo de energia, de acordo com a direção em que foram colocadas. Ligam e amplificam os chakras, dinamizam os meridianos, restabelecem a circulação dos braços e pernas.



Tabela dos Chakras

Tabela dos chácras

Chácra	Cor primária	Nome em Sânscrito	Glândula	Elemento	Nota vogal	Equilibrado	Em desarmonia
Estrela da alma ou eu superior	Magenta	~~~~~	Acima da cabeça	Luz	OM	Fácil intuição	Ceticismo
Coroa	Branca Dourada Violeta	Sahasrara Comunhão Da luz	Pituitária Cérebro Cabeça	Luz (entre 42 e 49 anos de idade)	B	Sabedoria Conhecimento Conexões espirituais	Confusão mental Dissociação Apatia Descrença
Terceiro olho	Indigo Violeta	AJNA A visão clara	Pineal Olhos	Pensamento	Si	Vidência Interpretação correta dos fatos	Pesadelos Alucinações Desilusões Pouca memória Negação Problemas nasais e endócrinos
Garganta	Azul	Vishuddha Expressão e ritmo	Hypothalamus Tireóide Paratireóide Garganta	Eter (28 e 35 anos)	G, Lá bernol	Fala com clareza, Criatividade, Aberta à telepatia, livre de desembaraço	Fala demais, Dificuldade de escutar os outros, medo de público, falta de ritmo, problemas na garganta e nas funções sexuais
Região do Timo	Turquesa	~~~~~	Timo pescoço	Ar Éter	G/F	Imunidade	Gânglios
Coração	Verde	Anahata A casa astral do companheirismo	Coração fígado pulmões linfas braços mãos	Ar	F Fâ	Aceitação, Compaixão Equilíbrio interno, Boas relações afetivas	Posse, ciúmes, amargura, solidão, crítica, perda da noção de limite, problemas respiratórios e cardíacos
Plexo Solar	Amarela	Manipura	Plexo solar Sistema digestivo fígado pâncreas adrenal	Fogo	E	Perfeito funcionamento do metabolismo da digestão, sensibilidade e emoção	Nervosismo, irritação, choro fácil, depressão, tristezas profundas, obesidade
Sacral	Laranja	Svadhístana	Ovários Próstata Rins testículos, ligado ao chácra da garganta	Água	D	Fluidez, criatividade, autoestima, intuição e prazer	Frustração, imaturidade, rigidez, medo do prazer, impotência, problemas genitais, nos rins e visão, dor na bacia
Básico	Vermelha	Muladhara	Testículos côccix períneo osso do púbis perna e pé, supra-renais	Terra	C	Ordem física, mental, emocional e espiritual, firmeza e decisão, de bem com a vida, prosperidade	Tristeza, depressão, instabilidade, medo do futuro, avareza, bloqueio da prosperidade, vista curta
Estrela da Terra	Rubi	~~~~~	Ligação com o cristal da terra	Fio Terra	Om	Consciência do projeto de vida	Dificuldade de encarar a vida e de viver no aqui e agora



Pedras dos Chakras

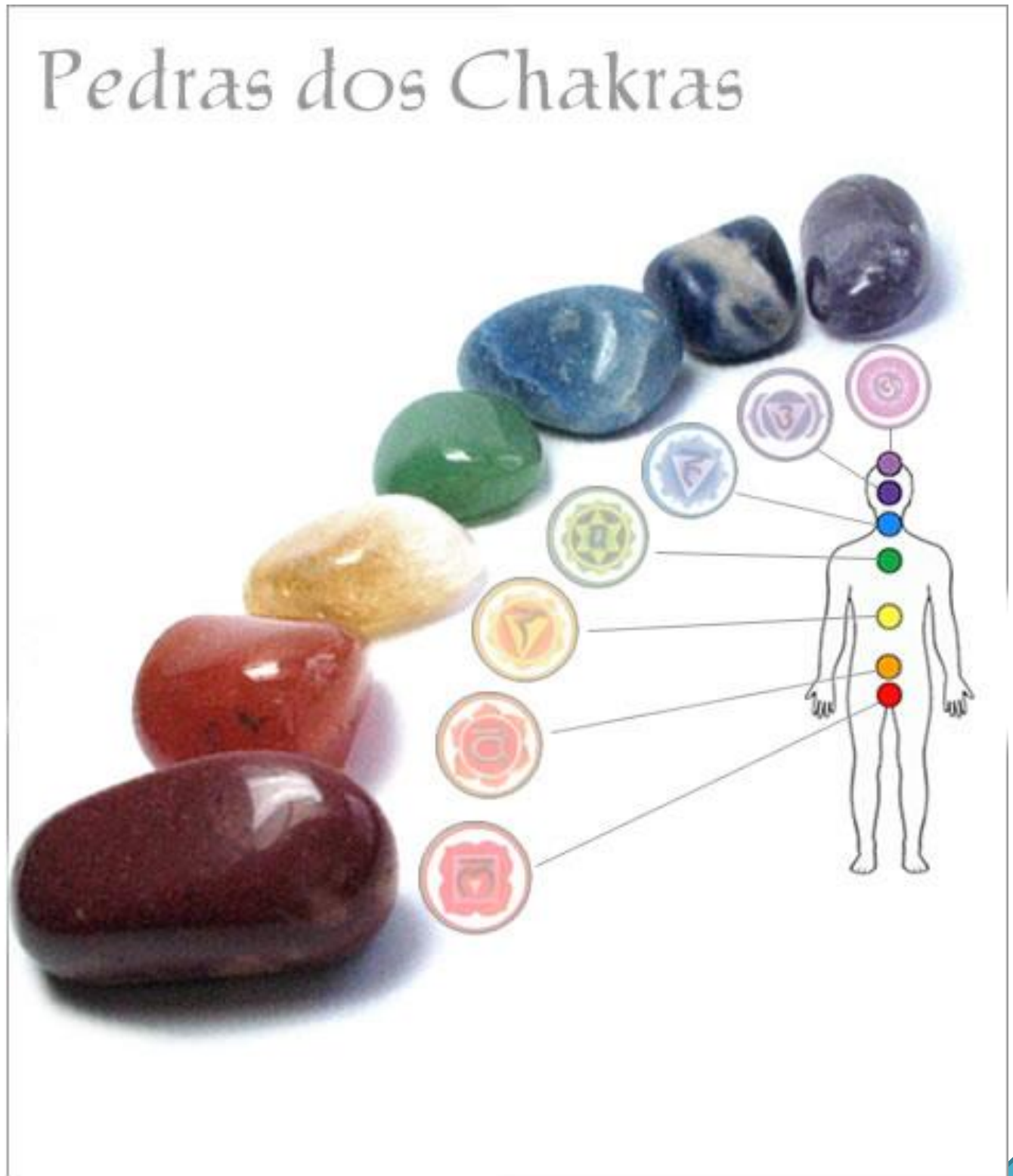

Chakras e Cristais

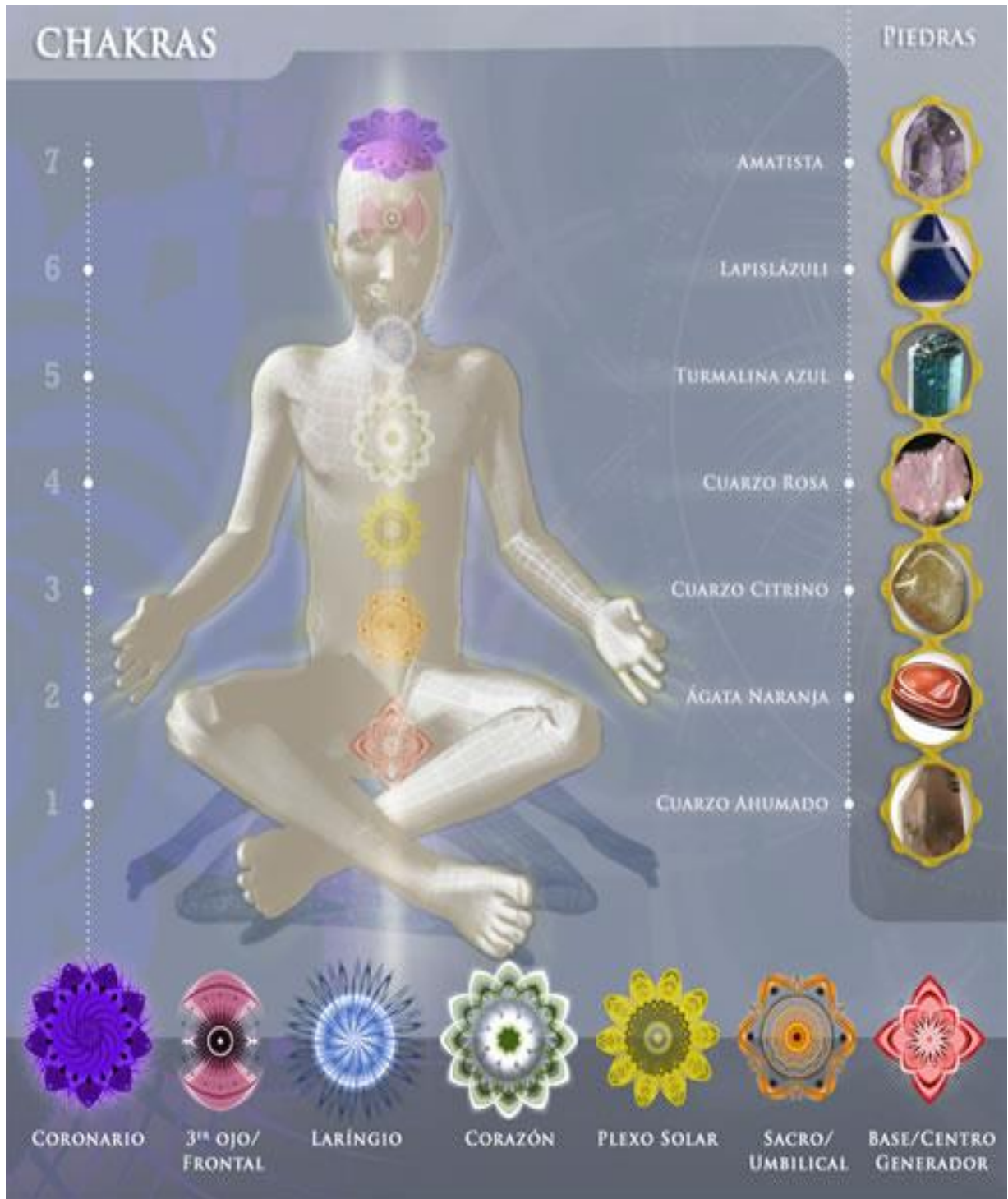

Corpos energéticos

Espirito 	Espirito
Corpo Búdico 	Banco de dados da consciência (Onde está gravado toda nossa evolução)
Mental Superior 	Controlador da vontade (Força, determinação, fé)
Mental Inferior 	Controlador do Pensamento (imaginação, razão, raciocínio, reflexão)
Corpo Espiritual 	Controlador dos sentimentos (Amor, afeto gratidão, orgulho, egoísmo, mágoas)
Duplo Etérico 	Mantenedor energético
Corpo Físico 	Corpo Físico (Suporte Material)



Corpos e Subníveis



Foto Duplo Etérico



Evolução do Mental Superior

Evolução do Mental Superior

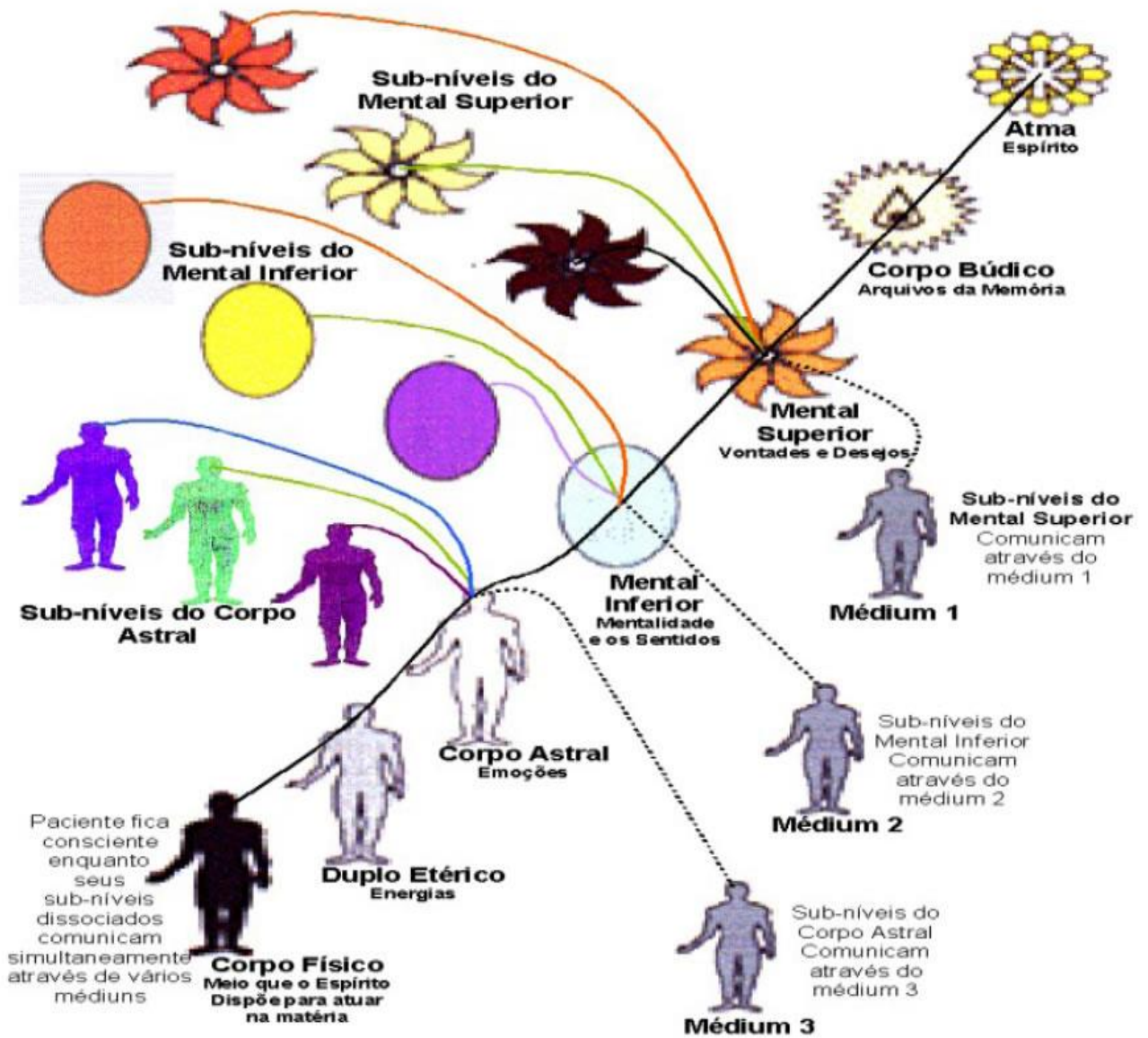

Figura A



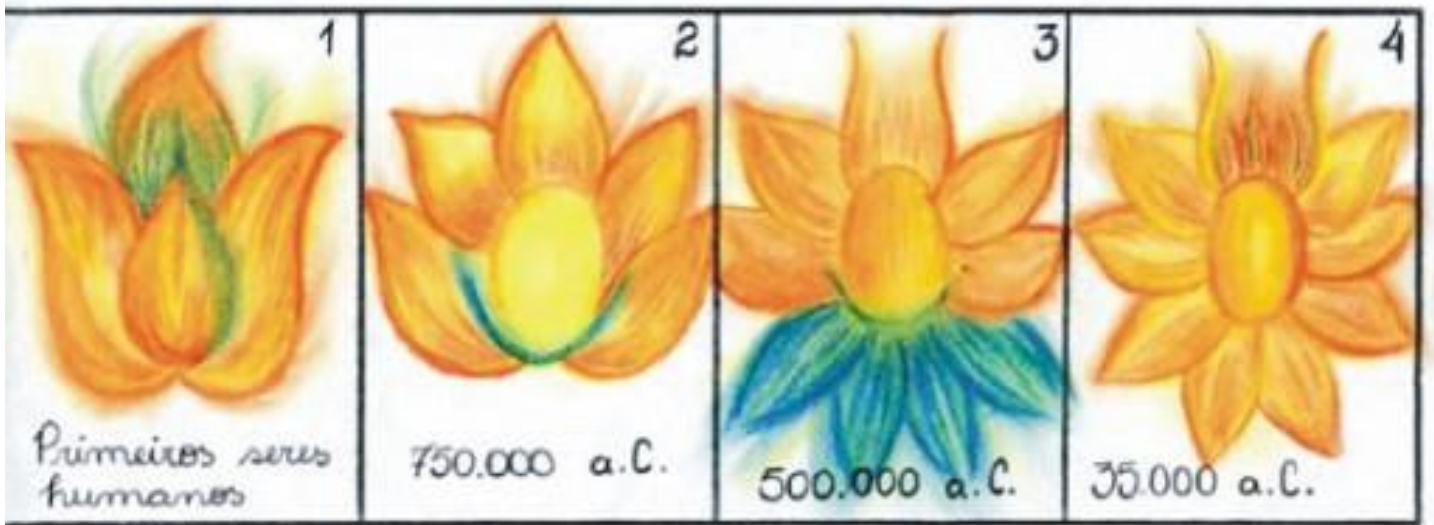

Alexandrita

É uma pedra que está relacionada ao Chakra básico 1º de cor vermelha possui grande poder regenerativo do sistema nervoso central e também pode ser utilizada para recuperação de cicatrização do pós operatório e para restabelecimento de uma maneira geral , aumentando a assimilação de proteínas.

É uma pedra que é, boa também, para proteção de energias psíquicas exteriores que possam nos transtornar e trazer insegurança emocional a pessoa.

Portanto, a Alexandrita traz amadurecimento emocional, alegria e vontade de viver melhorando sensivelmente a auto estima.





Amazonita

A amazonita aperfeiçoa e assenta a expressão pessoal. Fortalece o coração e o corpo, estimulando a coragem e a capacidade de dizer aquilo que se pensa e sente. Favorece o controle sobre a verdade falada, trazendo equilíbrio, maturidade, refinamento e criatividade artística.

Ajuda a assimilar informações e associa-las à nossa intuição natural. Alinha, com firmeza, os corpos causal e racional da mente, ligando a causa à consequência.

Alivia e dinamiza o cérebro e o sistema nervoso, normaliza a pressão arterial, acalma o medo, acentua as qualidades masculinas, traz alegria e elevação mental e espiritual.

Combate a hipertensão, doenças venéreas, gripe e diabete.





Azurita

A azurita promove um raciocínio mais elevado com a purificação da mente inconsciente para a canalização da intuição. Purifica mente e alma, trazendo luz e verdade em substituição a padrões ultrapassados de comportamentos e auto-imagem, a modelos de pensamentos inconscientes, que são trazidos à tona para serem revistos e examinados pela mente consciente.

Através do discernimento purificador, permite que a luz interior se manifeste em pensamentos, palavras e ações. Auxilia a tomada de decisões, a clareza e disciplina mental, a meditação, a mediunidade, a visão interior, os poderes psíquicos, os sonhos e a adivinhação.

Pode ser colocada sobre qualquer parte do corpo em que haja bloqueio ou congestionamento físico para a sua restauração. Tem a capacidade de deslocar energia curativa através de todos os níveis do ser, do físico ao mais sutil.

Reestrutura moléculas, revitaliza o cérebro, reconstrói a massa cinzenta, estimula a auto-cura, combate a artrite, favorece o baço, a tireóide, os ossos, a pele, as articulações e as vértebras.





Calcita Dourada

A calcita dourada pode ser usada no chakra coronário e no plexo solar, integrando a nova espiritualidade ao corpo físico e às realidades do plano físico. Auxilia a manter equilíbrio emocional durante fases de transição, assegurando a expressão perfeita do poder pessoal e aumentando a capacidade de reconhecer o que é verdadeiro. Fisicamente, ajuda o aparelho digestivo a manter o equilíbrio durante fases de transição, e é especialmente efetiva em problemas relacionados à vesícula.





Fluorita

A fluorita traz o poder intuitivo da mente para a atividade física. Canaliza a energia cósmica ao corpo físico para a sua utilização na vida diária. Traz meditação, concentração e equilíbrio mental em meio ao caos do cotidiano. Traz a consciência do todo em plena existência individual.

Equilibra os aspectos positivos e negativos da psique, trazendo o silêncio e a paz da neutralidade para a realidade prática da mente ativa.

Colocando a mente em sintonia com o espírito, estimula a compreensão intelectual da verdade e das leis cósmicas que regem a realidade. Suas várias faixas de cor ampliam o campo da visão, dando maior capacidade de se ver os vários ângulos das questões e a possibilidade de se comportar de diferentes formas em relação a elas.

É boa para quem trabalha sob pressão e deseja manter a mente calma e clara, e par quem trabalha com tecnologia pesada e precisa manter-se atento às suas complexidades.

Aumenta o QI e estrutura o intelecto. Aumenta a introspecção visionária, a intuição, a devoção, a verdade e a sabedoria. Por isso, também é boa para canalizadores de energia, psiquiatras e conselheiros profissionais.



Favorece o tratamento de certas doenças mentais e perturbações nas frequências das ondas cerebrais (uma fluorita em cada mão e sobre cada sobrancelha equilibra os hemisférios do cérebro, desobstruindo a mente de indesejáveis entulhos).

Calmante, ajuda a curar a insônia, dor, infecção, febre, artrite, tumores, reumatismos, problemas de coluna, câncer, gripes, viroses, problemas de audição, dos dentes e ossos. Combate o mongolismo e aumenta o apetite sexual.





Pedra de Sangue

Atua sobre o chakra básico (primeiro) e seus pontos vermelhos trabalham para equilibrar deficiências de ferro no fluxo sanguíneo. Reforça e protege o sistema imunológico, sendo por isso recentemente muito usada no tratamento de pacientes com AIDS.

Pode ser também usada em quaisquer outros problemas do sangue e da circulação. Ajuda também a revigorar e estimular toda a saúde, a dar coragem, e a eliminar os medos e a raiva.





Granada Vermelha

A granada, associada à energia Kundalini, é conhecida como a pedra da paixão: ela significa os desejos, as emoções, a vitalidade, a criatividade, a ousadia, a coragem, a autoconfiança, o poder pessoal, o rejuvenescimento, a regeneração, o sucesso, o orgulho, a competitividade e a agressividade.

É um excepcional estimulante sexual, atuando eficazmente contra a impotência, a frigidez, a infertilidade, a ejaculação precoce e a falta de controle sexual.

Atrai o amor apaixonado, que também pode ser transformado em ódio e rompimento. Com a força que atrai pode também repelis (diz-se que é boa para arranjar marido). Não deve ser usada por pessoas nervosas, tensas, agressivas e hiper-sexualizadas.

Rompe hábitos e condicionamentos mentais, elimina a timidez, a dependência e a depressão. Ocasionalmente mudanças rápidas, gera ações que acumulam poder pessoal, revela o que tem poder e estava oculto.

Estimula e purifica o fluxo sanguíneo, interrompe o sangramento, cura doenças causadas por formação de pedras no corpo. Combate doenças da pele, reumatismo, artrite, tuberculose, desequilíbrio hormonal, anemia, estresse, doenças venéreas, fraqueza física, doenças genéticas, enjôo e intoxicação.





Jade

O jade é a “Pedra dos Sonhos”. Através dos sonhos, estimula liberação emocional, sua compreensão psíquica, o advento de ensinamentos superiores e dons proféticos.

Na China, é o cristal das cinco virtudes do homem: modéstia, coragem, justiça, sabedoria e misericórdia.

Traz pureza, serenidade, habilidade para melhorar a existência. Apazigua a mente e faz as tarefas parecerem mais fáceis e menos complexas. Benéfico ao coração, prolonga a vida. Dá maior capacidade de amar e boa vontade para lidar com as questões do cotidiano.

Reforça os sistemas de filtragem e limpeza do corpo. Auxilia na remoção de toxinas, no alívio das cólicas e nos problemas renais (pedra nos rins). Ajuda nos partos, traz sorte no jogo e no amor familiar. Protege contra acidentes, acalma e impede a fadiga.





Lapis Lazúli

Atua no chakra frontal (sexto). Acalma a mente, desenvolvendo a intuição, a meditação e a sabedoria. Ajuda a aumentar as habilidades mentais e a sensibilidade à energia sutil. Fisicamente, ajuda a melhorar a concentração, a memória e a visão. É muito importante para os alicerces da Terra, pois representa luz absoluta. Toca o âmago do coração, do amor e da beleza, harmonizando tanto o interno quanto o externo. É uma pedra de contemplação e meditação. Tem grandes propriedades de cura e purificação. Ajuda a desenvolver a estabilidade e o poder da mente que possibilitarão atuação da força espiritual. Atrai a mente para o interior à procura de sua própria fonte de poder. No Egito antigo era moída e colocada nos olhos dos faraós que faleciam, para que eles pudessem enxergar as portas de entrada para a outra vida.





Moldavita

Atua no chakra coronário (sétimo). Ajuda a canalizar informação e energia de fontes extraterrestres ou interdimensionais. Equilíbrio entre corpo físico e mente. Alinhamento com o Eu Superior. Reconexão espiritual, envolvendo mudança e regeneração. Ajuda a desvencilhar-se de crenças limitadoras que o impedem de receber maior percepção espiritual. Novo raio verde-marrom, combinação de cura (verde) na Terra (marrom). Comunicação conscientes com forças de origem “star-seed” (semente estrela). Formada de rochas que derreteram depois de ser atingida por um meteorito, Moldavita é a fusão rara e maravilhosa entre o que tem origem extraterreste e o que nasceu no ventre da Terra. Moldavita é conhecida como a pedra preciosa dos extraterrestres, pois é uma das únicas pedras hoje existente no planeta que ajudam os Filhos das Estrelas a se aclimatarem ao plano terrestre. Esta pedra está relacionada com os seres originários das Plêiades, Sirius e Orion.

Moldavita alivia a grande saudade do "lar" e ajuda a desenvolver a disposição de ficar aqui e fixar-se. Ajuda as almas estelares a aceitarem com prazer as oportunidades existentes na Terra para a transformação.

A Moldavita respondeu a um chamado que a Terra enviou clamando por cura. Ela está aqui para transmitir seu raio verde-terra ao próprio coração e à própria alma das estirpes estelares da Terra. Esta pedra é muito poderosa use-a com ajuda de um terapeuta capacitado.





Opala de Fogo

A opala é um grande amplificador das emoções. Aumenta e reforça o estado emocional predominante. Por isso, ela deve ser usada apenas quando estamos de bem com a vida. Acentua a natureza ilusória, erótica e emocional da vida. Traz sede de viver, estimulando a ação para o prazer dos sentidos.

Tem um grande poder mágico, pois, amplifica a intenção consciente das emoções, dando ao seu usuário, a capacidade de seduzir, encantar, manipular e enganar as pessoas, graças à “convicção” de seus sentimentos. Por isso ela é chamada tanto de “Pedra dos Magos” quanto “Pedra dos Ladrões”.

É útil para pessoas equilibradas e para a expansão de verdadeiros sentimentos de felicidade e alegria. Não deve ser usada por quem tem saturno mal localizado no mapa astral, o que irá aumentar o aspecto restrigente emocional do planeta.

Usado para lembrar vidas passadas. Ajuda a desenvolver o poder psíquico, traz para fora a beleza interior. Centraliza e ajuda a purificação espiritual. Abre um canal para ensinar a verdade. Tem a habilidade de ampliar os traços pessoais e deve ser usado apenas por aqueles que estão bem equilibrados e maduros. Ajuda problemas visuais. Energia: receptiva, projetiva. Planeta: todos. Signo: libra. Elemento: todos. Objetivo: projeção, astral, psiquismo, poder, sorte, beleza.





Pedra da Lua

A pedra da lua, como a lua, nos conecta com a própria alma, com o aspecto feminino de nossa natureza emocional. Ajuda a desbloquear, a liberar as emoções, para que elas possam expressar-se na vida de forma fluida e equilibrada.

Limpa o subconsciente, trazendo à tona emoções reprimidas para serem trabalhadas e harmonizadas no dia a dia. Acalma as emoções, permitindo que elas ocupem o seu lugar na vida. Aumenta a sensibilidade e a capacidade de se trocar energia afetiva e sexual com as pessoas, trazendo a consciência de que todas as coisas são partes de um ciclo de constantes transformações. Ajuda os homens a sintonizarem-se mais com o aspecto feminino de sua natureza, combatendo a ansiedade e o estresse, além de trabalhar problemas ligados à imagem materna.

Aumenta a fertilidade, protege a gravidez e o parto, auxiliando no equilíbrio físico, hormonal das mulheres durante o ciclo menstrual. Combate todos os problemas femininos (seios e úteros), problemas estomacais e intestinais, úlceras, dor de cabeça, febre, tosse seca, sede, sensação de ardor, pressão sanguínea elevada, insônia, câncer, tuberculose e intoxicações.





Pirita

A pirita fortalece a capacidade mental e desenvolve as faculdades mais elevadas da mente, estimulando o QI e as habilidades psíquicas.

Desenvolve a inteligência, o intelecto, sendo de grande valia em momentos que dispomos grande esforço mental ou precisamos do máximo de seu potencial (provas, exames, entrevistas, discursos ou produção literária).

Dizem também que a pirita atrai dinheiro, mas, na verdade, ela torna a pessoa suficientemente inteligente para ganhá-lo, gerando empreendimentos inovadores nos negócios. Costumo dizer que a pedra só atrai dinheiro, quando conseguimos vendê-la por um bom preço.

Ajuda a balancear os impulsos criativos e intuitivos como científicos e práticos. Melhora a comunicação, reduzindo a ansiedade e a frustração.

Combate as dores de cabeça, a insônia, poluções noturnas, vômitos, o excesso de fumo e bebidas alcoólicas, doenças das glândulas endócrinas, inflamação das amígdalas e passagens de ar, palpitações cardíacas, tremores e inchaço nos membros, irritação na pele, pele ressecada, furúnculos. Estimula as glândulas salivares, o sistema respiratório e circulatório e o aparelho digestivo, diminuindo a irritação por ingestão de toxinas.





Safira Azul

É uma pedra serena. Ajuda a descobrir a melhor maneira de contemplar a paz da existência. Diminui as tensões e alinha os planos físico-mental-espiritual. Intuição iluminada. Levanta o ânimo, melhora a comunicação. Dissolve o estresse. Expressão criativa, meditação. É recomendada para curadores e pessoas envolvidas com atividades mentais. A safira ajuda a contemplar a paz da existência, trazendo a serenidade, a quietude e a calma de um céu noturno. Restaura o equilíbrio perdido, promovendo um maior contato com a própria essência e compreensão do papel de cada um na vida. Estimula a meditação e a compreensão de oráculos obscuros. Combate a confusão mental, a distração, negatividade, as fraudes, a depressão, falta de concentração, situações que fogem do controle, estresse, tensão, impurezas ou corpos estranhos nos olhos, tumores e venenos.





Safira Amarela

Eleva o intelecto, estudo, conhecimento, memória e atrai prosperidade.





Turмали na Preta

Grande condutora de eletricidade através de suas estrias paralelas ao eixo principal, a turmalina negra é um escudo protetor contra energias negativas para pessoas e ambientes. E ainda tem a qualidade de transmutar essas energias, em vez de absorvê-las.

Com a capacidade de ancorar forças espirituais ao corpo, a turmalina negra estimula a concentração, a inspiração, a disciplina, a coerência, o discernimento, a tomada de decisões para dar forma à vida. É aconselhável também para entrevistas, exames, dificuldades no aprendizado e para andar (principalmente nas crianças).

Restabelece o equilíbrio eletroquímico do corpo, energético dos meridianos, do sistema circulatório, nervoso, muscular e imunológico (sobre o baço). É usada contra o abuso de drogas, o excesso de sensualidade, e estresse, tendências neuróticas, medo, desorientação, negatividade.

Auxilia no tratamento de esterilidade, sífilis, gonorreia, doenças seminais, uterinas, desordens sexuais, envenenamento do sangue, infecção, artrite, tuberculose, anemia, doenças genéticas, atrofia muscular, deficiência de nutrientes, diabete, febre, dor, asma e tosse.





Turmalina Rosa

A turmalina rosa, de certa forma completa o trabalho iniciado pelo quartzo rosa, compartilhando o amor próprio com sua doação para os demais. Traz alegria, entusiasmo e amor à vida. Dá segurança para amar, expressar e partilhar os sentimentos, tornando a pessoa mais aberta para novas experiências.

É bom para pessoas com dificuldades de relacionamento, com medo de abrir o coração para o amor. Ele detecta onde está o problema e o que fazer para solucioná-lo.





Turmalina Violeta

Estimula o chakra básico, o coração e do terceiro olho. É benéfica a glândula pineal, epilepsia, Alzheimer e fadiga crônica. Aumenta a criatividade, reduz a depressão e pensamentos obsessivos. Ela intensifica a inquietação espiritual. Ajuda a remover obstáculos de vidas passadas, observando o problema para eliminá-lo.





Peridoto

O peridoto é um calmante, purificador e equilibrador do corpo físico. Atua principalmente no chakra cardíaco (quarto) e no plexo solar (terceiro). Auxilia a digestão de alimentos e alivia a prisão de ventre e as condições de inflamação do intestino. Estimula a cura dos órgãos do aparelho digestivo, principalmente fígado, rins e vesícula. Ajuda a equilibrar o sistema endócrino, principalmente as glândulas endócrinas que controlam a saúde do corpo físico e associam-se diretamente aos chakras. Age como um tônico para animar e acelerar todo o organismo, deixá-lo mais forte, sadio e radiante. Pode afetar certos estados emocionais negativos, como raiva e inveja. Purifica e cura mágoas, egos feridos e ajuda a reparar relacionamentos deteriorados. Cura mordidas de insetos e ajuda em doenças do fígado. É também usado para atrair amor e acalmar a raiva.





Cristal de Quartzo Límpido (Hialino) Duplo

Os cristais biterminados apresentam duas pontas em suas extremidades. Tem a capacidade de atrair ou emanar energia, simultaneamente, por essas pontas, em ambas as direções. Completos em si mesmos, simbolizam o equilíbrio e harmonia entre energias opostas.

São bons para a comunicação entre as chakras, os hemisférios do cérebro e todas as partes isoladas do corpo, harmonizando e integrando as energias entre eles.

São também benéficos para a reconciliação e maior ligação entre as pessoas, harmonizando suas energias para objetivos comuns.





Apofilita

A Apofilita incolor ativa e equilibra o chakra “Estrela da Alma” (décimo primeiro) e o coronário (sétimo). A Apofilita verde tem maior sintonia com o cardíaco (quarto) e o laríngeo (quinto). Ela facilita o contato com energias angélicas, promovendo uma conexão definida e clara com o corpo físico e mandando informações para o consciente, ao mesmo tempo produzindo reflexão para o reconhecimento e a correção de deficiências. Possui ainda uma forte energia de preservação e rejuvenescimento de células e tecidos, podendo ser sempre usada para a recuperação e manutenção da saúde física. Ajuda também a melhorar e clarear a visão.





Calcedônia

A Calcedônia já era citada na antiguidade e os tibetanos comparavam a pedra à beleza da flor de lótus, que protegia da fraqueza, insatisfação e melancolia. As jazidas mais antigas ficam na Grécia, e, a Calcedônia provavelmente deve seu nome à cidade de “Chalkedon, no Bósforo. A Calcedônia ajuda nos casos de febre e feridas purulentas, atenua varizes, diminui dores posteriores às cirurgias de amígdalas e proporciona voz clara, suave e quente. Usada no pescoço, protege as crianças de distúrbios da fala e gagueira. Cantores são protegidos pela Calcedônia de irritação excessiva das cordas vocais e afonia. O chá de Calcedônia proporciona sono profundo, rejuvenesce a pele e estimula o leite materno. Colocada embaixo do travesseiro, a Calcedônia nos protege de pesadelos e distúrbios do sono, ajuda a desenvolver a fala e previne a gagueira. Pessoas que falam muito proferindo discursos e conferências deveriam usar a Calcedônia, já que livra de inibição e nervosismo e ao mesmo tempo, propicia melhor concentração do raciocínio. Proporciona maior autoconfiança, capacidade de se impor e fasto a melancolia. Na meditação, penetra em nós especialmente através do chakra laringeo e transmite energia quente e agradável. Muitas vezes a sua força se faz sentir apenas pelo fato de tê-la na mão. É indicada



para Febre, feridas purulentas, varizes, dores pós-cirúrgicas das amígdalas, voz, garganta, distúrbios da fala, gagueiras, irritações das cordas vocais, rouquidão, bronquites, sono profundo, rejuvenescimento da pele, estimula o leite materno. Pesadelos, distúrbios do sono, inibições, nervosismo, autoconfiança, capacidade de se impor, melancolia.





Charoita

A Charoíta é uma pedra bastante nova, tendo sido descoberta na década de 60 na região do rio Chara, na Sibéria. Seu tom violeta intenso é permeado por traços pretos e brancos formando desenhos magníficos. Por possuir essas linhas pretas, tem a importante propriedade de trazer ao corpo físico a energia mais pura da alma, representada pela violeta. Proporciona o reconhecimento dos medos mais profundos que se escondem no ser, para que possam ser resolvidos. Faz a ligação direta do Eu Superior com a energia do Centro da Terra, passando através de todo o corpo físico. Liberta de condicionamentos impingidos por religiões, pela sociedade e pela própria história, mostrando que existem novos caminhos e possibilidades para o crescimento espiritual ainda no plano físico. Permite a projeção da aura de confiança e autoridade a todas as pessoas envolvidas com qualquer profissão que dissemine informação, verdade e sabedoria. Transmuta a negatividade e ancora a espiritualidade no físico. Fisicamente, atua como purificadora do corpo, podendo ser usada para doenças mentais, como o autismo, e para regular a pressão e o batimento cardíaco.





Cianita

A cianita permite à mente racional o acesso aos reinos do pensamento causal, que determinam o que vai se manifestar no plano físico (o nível causal é o mais sutil e elevado daquilo que definimos como mente, onde a força espiritual começa a se concretizar em forma de pensamento). Liga os anseios da alma a esse reino causal da mente superior.

Suas estrias, amplificando e conduzindo energias elétricas de alta frequência, dirigem e canalizam a essência divina para a substância etérica da mente, criando pensamentos capazes de manter a integridade original da força espiritual.

É usada no processo de abertura e purificação dos caminhos de energia sutil do corpo. Desobstrui os bloqueios de energia nos chakras ou em qualquer ponto ao longo da coluna vertebral. Utilizada nos pontos dos meridianos, estimula o fluxo de energia do corpo. Quando passada pelo campo áurico, a uns 15 centímetros do corpo, estimula todo o sistema eletromagnético.

Seus bastões fazem incisões, verdadeiras cirurgias, no campo áurico, cortando e retirando entulhos mentais para abrir espaço para o pensamento puro.



Solta a própria expressão, ampliando a comunicação entre os seres. É boa para os recém nascidos (auxilia no processo de formação), para quem sofre de epilepsia, autismo, esquizofrenia, ataques e outras doenças associadas ao desequilíbrio mental.

Combate a tensão nos ombros, pescoço e maxilar; a dor de cabeça, a dor de garganta e a febre.





Heliotrópio

Uma das espécies de jaspe, o heliotrópio destaca-se pelo seu poder de purificação e energização do veículo físico, revigorando e estimulando todo o ser. Traz vitória, coragem, poder, invisibilidade, solidariedade, altruísmo, confiança na vida e no calor da terra. Dá relances do passado e do futuro, trazendo sonhos proféticos durante a lua cheia. É bom para a produção agrícola, estimula o crescimento dos animais, evita a seca e aquece o sangue no frio. Acalma medos e elimina a raiva. Adstringente, protege contra ferimentos (estanca hemorragias), picadas de insetos, envenenamento, verminose, hemorroidas, intoxicação (dos rins, fígado e baço). Febre, tumores e cálculos da bexiga. Protege, ainda, contra males dos ossos, dos órgãos reprodutores, do coração e do sistema circulatório, equilibrando as deficiências de ferro no fluxo sanguíneo.





Kunzita

A kunzita, com sua cor rosa avioletada, promove o equilíbrio harmônico entre a mente superior e os sentimentos, entre o sexto e o quarto chakras, revelando um coração, aberto, livre do medo, pronto para trocar amor com a vida.

Sua natureza calmante e dinâmica, ajuda o indivíduo a ajustar-se às pressões da vida moderna, principalmente no caso de crianças com dificuldade de adaptação e atuação na vida. É usada em distúrbios das paixões, na hiper-excitação e na falta de memória.

Combate o alcoolismo, a anemia, artrite, doenças cardiovasculares e digestivas, tonteiras, vômitos, epilepsia, problemas de visão, gota, dores de cabeça, desequilíbrio hormonal, deficiências nutricionais, doença de Parkinson, retardamento mental, tensão nos ombros. Auxilia o sistema circulatório, respiratório e muscular; a audição, o trato intestinal, os maxilares, rins, boca, pescoço e tireoide.





Labradorita

Labradorita ajuda na visão total do ser humano para que ele possa enxergar-se por inteiro, seus talentos e suas carências, eliminando seu olhar torto e falso sobre si mesmo. No frontal, estimulo a visualização e a imaginação, e assim facilitando a transformação da etérea intuição em pensamento concreto e assertivo. No cardíaco, cuida dos que por alguma razão não conseguem ver sua iridescência, seu brilho interno, daqueles que desenvolvem um sentido de ser inferior que é muitas vezes mascarado e compensado com atitudes de superioridade, autosuficiência, desejando parecer melhores que outras pessoas. Também ajuda na abertura o coração para o amor real consigo próprio e com a vida e quando se direciona valores para objetos, posições sociais e intelectuais, mas entendo também que todos esses sentimentos e atitudes são, em sua maioria, inconscientes. Esta na Terra para retirar as máscaras, os plágios, as cópias e as defesas que a baixa auto-estima provoca, pois sua é associada ao planeta Vênus, que caracteriza todas as formas de beleza, do compartilhar e do amar sem condições. Um pesquisador e estudioso, Antonio Duncan,



escreveu em um de seus livros que eu possuo uma sintonia muito forte com a Estrela Sírius e que as pessoas que se sentem atraídas por este cristal provavelmente sentem saudades do lar.





Lágrima de Apache

De acordo com as lendas indígenas, a Lágrima de Apache surgiu quando o homem branco expropriou os índios de suas terras. Estes ficaram tão tristes que começaram a chorar todos ao mesmo tempo. Suas lágrimas caíram sobre a terra, onde se transformaram em lágrimas negras, sólidas, em memória dos apaches. Por isso até hoje as Lágrimas de Apache são consideradas cristal de liberdade, da força, da saúde por todos os povos indígenas. Como todas as Obsidianas, a Lágrima de Apache tem efeito curativo sobre os órgãos internos e harmoniza a digestão, o estômago e problemas intestinais. Ainda hoje, os índios usam Lágrima de Apache em forma de cordão e pingentes, como cristal de liberdade e como proteção contra bactérias, inflamações, infecções e para prevenir problemas cardíacos. A Lágrima de Apache proporciona ao seu usuário maior alegria de viver, força e a capacidade de reconhecer perigos e controlar melhor as emoções e paixões. Também transforma depressões e medo do futuro em otimismo. Na meditação, a Lágrima de Apache nos penetra profundamente, fortalece a intuição e a capacidade de prever o futuro. Harmoniza a digestão, problemas de estômago e intestinais.





Larimar (Pedra Atlante)

Atua principalmente no chakra laríngeo (quinto). Transmitindo a tranquilidade pacífica dos mares do Caribe, o larimar é uma pedra extremamente útil para unir a calma do coração à paz da mente, integrando o amor emanado pelo quarto chakra com o pensamento positivo. Através de seu uso, facilitamos a comunicação de nossa energia mais pura, passando aos semelhantes nossa compaixão e paz interior. Embora seja de origem vulcânica, o larimar apresenta as qualidades da água e do ar, esfriando emoções afogueadas, tensões e facilitando a comunicação tranquila, compreensiva e eficiente entre seres. É uma pedra profundamente ligada à energia dos golfinhos, à inteligência pura e intuitiva, simples e inocente. Traz alegria, bem-estar, e desperta nossos sentimentos mais puros. Embora pertença ao quinto chakra pode ser igualmente usada no sexto e no quarto, em situações onde necessitemos de nossa pureza interior para aplacar pensamentos raivosos ou negativos e emoções intensas de raiva, ciúme ou inveja. Diz a lenda que as piscinas e fontes de Atlântida eram revestidas de larimar, e por isso mesmo ela também é conhecida como mármore de Atlântida. Experimente usar larimar em regiões onde existam golfinhos e prepare-se para uma agradável surpresa.





Mármore de Moqui (Pedras Shamans)

Mármore de Moqui é um mineral muito interessante encontrado principalmente na Formação Navajo Sandstone no estado de Utah. Estas bolas na maior parte lisa, elíptica ou redonda de arenito compactado são encerradas em um "shell" de compostos de ferro. Eles também são referidos como "Bolas Moqui", "Thunderballs" ou "Pedras Shaman". Eles têm sido usados há séculos pelos xamãs e outros místicos - considerado sagrado entre os membros Shamanic de antigas tribos, eles foram usados em rituais para entrar em contato extra-terrestres, para a visão e para fora do corpo-viagens. Elas não precisam de cuidados especiais, que realinhar os centros de energia, aliviar o bloqueio de energia, estimular a energia Chi, terreno centro, e proteger, eles são igualmente equilibrada entre aterramento e energizante, e agir como um conector para as energias da Terra. Manifestada pela natureza, apreciado por homens, o Mármore de Moqui traz a síntese da dualidade masculino / feminino, e a realização de singularidade, permitindo que se reconhecer a si mesmo, e a independência e a liberdade da natureza queridos. Os xamãs dizem ter sido usado para o contato com ET, por visão, e para viajar, eles eram sagrados entre os membros das tribos xamânicas antigas. Mármore de Moqui vibra com o número 4. O número quatro é sobre a construção de estrutura e ordem. É um número difícil trabalhar com muita força e resistência.





Obsidiana Floco de Neve

Desde a idade da pedra, tem havido relatos sobre a Obsidiana. As escavações de túmulos mostram que foram talhadas, em Obsidiana, ferramentas, pontas de flechas e facas. Com o passar do tempo, a Obsidiana passou a ser considerada como pedra de adorno e curativa. Os antigos gregos acreditavam que a Obsidiana trazia mais luz para a alma. entre os Índios do México e da América Central, passou a ser apreciada como importante pedra de proteção, que afastava todo o mal do corpo do seu portador. A Obsidiana-Floco-de-Neve minora moléstias infecciosas. A água ou chá preparados com essa pedra combatem os vírus do corpo e o sistema defensivo é fortalecido. Ela atua também poderosamente sobre a coluna dorsal e o crescimento dos ossos. Ela rege a circulação sanguínea, ajuda em casos de pressão arterial baixa e defende as artérias contra a calcificação. Em casos de calafrios e de pés frios, os cordões de Obsidiana-Floco-de-Neve são muito úteis. Indicações para Vírus, estômago, intestino, gripe, crescimento dos ossos, arteriosclerose, sangue, pés, mãos, unhas, nervos, musculatura.

A obsidiana floco de neve traz mais luz para a nossa vida cotidiana. Ela nos ajuda a viver de maneira mais consciente, alerta o seu portador contra amigos falsos, perigos que se aproximam, influxos negativos e magia negra. Em meditação, a Obsidiana-Floco-de-Neve penetra fundo em nosso organismo através do terceiro olho. Experimentamos um rápido aquecimento da



circulação sanguínea e sentimos como os bloqueios do corpo e da alma são resolvidos. Purifica a nossa aura.

Indicada para melhor capacidade de adaptação, libertação de bloqueios, liberdade, concentração, consciência da realidade, transformação, influxos negativos.





Pedra Boji

As pedras Boji lisas têm energia feminina e as protuberantes, energia masculina. As Pedras Boji equilibram e revitalizam, e o par equilibra as energias masculinas e femininas dentro do corpo, alinha os chacras e os corpos sutis. As Pedras Boji são muito eficientes para ancorar a energia. Elas nos fazem voltar suavemente à terra e para o nosso corpo, ancorando-nos no presente, especialmente depois de entrarmos em contato com outras realidades espirituais. Elas são extremamente úteis para pessoas que têm dificuldade para finar os pés nesta encarnação. Um ótima pedra para liberar bloqueios emocionais e estabilizar o seu corpo emocional.

As Pedras Boji lançam luz nos bloqueios de todos os níveis. Elas dão vazão a emoções bloqueadas e lembranças dolorosas. Também revelam padrões de pensamentos negativos e comportamentos defensivos que sabotam a autotransformação. Ao segurar as pedras Boji você ira entrar em sintonia com a sua sombra e trazer à tona características reprimidas, descobrindo os dons que elas encobrem.





Pirita Sol

Pirita Sol leva-te cada vez mais fundo dentro de si mesmo, encontrando a paz, e o alinhamento. A Pirita é o cristal da materialização da Luz Dourada, a manifestação física da espiritualidade e da perfeição cósmica. Ela fortalece a capacidade mental e desenvolve as faculdades de aquisição de conhecimentos mais elevados que a mente humana pode alcançar. Se usada no plexo solar confere autoconfiança, energia para liderar e empreender, vontade de vencer e desenvolver talentos naturais que atraem sucesso, tanto financeiro quanto para a autoestima, é a pepita de ouro da auto realização, do indivíduo que conhece e usa seu valor e por isso é considerada a pedra do signo de Leão, o generoso rei, benevolente e consciente de seu poder! Em meditação no chacra frontal empresta seu brilho dourado e sua estrutura férrea para alcançar os estágios sutis de sabedoria do Eu Superior e de outras dimensões. Por sua beleza e realeza, a pirita deve ficar exposta em ambientes de trabalho, de negociações e de estudos de qualquer tipo para que ela possa espargir sua energia dourada ajudando a pessoa a encontrar seu pote de ouro interno!





Prásio (Jade Africano)

O Prásio promove a cura física em geral. Restaura o equilíbrio emocional e potencializa a fertilidade. Alivia tensões emocionais. Intensifica a esperança. Acalma, cura e equilibra a mente e o coração. Elimina ansiedade e o medo. Estimula o tecido muscular e o timo. Fortalece o sangue e a visão.





Rodocrosita

A rodocrosita ensina o amor pela vida e a dividir esse amor com os demais. Com sua cor rosa apessegado, canaliza a energia do coração para o segundo chakra, tornando a pessoa capaz de expressar, física e emocionalmente, seus mais sinceros sentimentos. Estimula a expressão prática do amor (amar a humanidade é fácil, difícil é amar o próximo).

Abre caminhos para novas experiências de troca emocional, para encontros amorosos, criando calor, paz e harmonia para os relacionamentos.

Como boa condutora de energia, desobstrui o plexo solar, onde estão armazenados traumas e conflitos emocionais não digeridos, integrando as energias dos chakras superiores aos inferiores (costumo colocar uma rodocrosita sobre o quarto chakra, outra sobre o segundo e, entre elas, no plexo solar, uma malaquia ou então, as três sobre o próprio plexo, com a malaquia ao centro).

Ativa o organismo, tornando-o receptivo a frequências mais elevadas. Estimula o cérebro e o pensamento criativo. Auxilia o bom sono, trazendo sonhos agradáveis. Colocada sobre os olhos, recupera a vista fraca de pessoas que não querem ver certos aspectos da vida. Alivia o estresse, a depressão e a desarmonia.



Combate os bloqueios do diafragma, úlceras estomacais, problemas respiratórios e pulmonares, a asma, desarranjos digestivos, intoxicação da corrente sanguínea, o câncer e a diabetes. Purifica o fígado e os rins.





Rubi-Zoisita

Rubi- Zoisite é de combinação vermelha com verde. No sistema de chakra hindu vermelho refere-se à criatividade e sexualidade, e verde é associada com a cura, equilíbrio e abundância. Rubi-Zoisite estabiliza a energia na nossa cabeça para permitir que as idéias para a superfície e assim começar a fazer efeito. Acredita-se que o Rubi- Zoisite libera energia poderosa para despertar a habilidade psíquica, e rubi por si só é associado à paixão. Juntos, eles podem trazer para fora a raiva e amplificar a emoção de criar um sentimento de bem-aventurança. Zoisita reduz esse efeito. É verde esfria e estabiliza - reduzindo paixão avassaladora, tornando-se bom para tudo associado com o coração. Esse equilíbrio faz com que este cristal seja ideal para curar um coração partido e reduzindo sentimentos obsessivos sobre outra pessoa. Ele acelera a conexão entre o cérebro e o coração e produz sentimentos positivos. Alguns dizem que é bom para a impotência de fertilidade, e frigidez porque levanta sentimento sexual. Pensa-se também para fortalecer o sistema imunológico e estimular as pessoas a trabalhar mais, ser mais criativo, e compreender a si mesmo e o resto do mundo.

Bruxas e new ages anexam Rubi- Zoisite para suas varinhas de poderes mágicos! Eles acreditam que a varinha vai canalizar energia para uso em massagem, e assim ampliar o efeito de cura.





Sugilita (ou pedra de Saint German)

Atua no chakra coronário (sétimo), trazendo a visão da perfeição divina em todas as coisas. Surgiu no planeta há pouco tempo. Seu raio violeta representa o elo entre a mente e o corpo físico, sintonizando o indivíduo com seu corpo mental, a fim de que ele descubra o que gera o problema físico. Cria um estado de receptividade a influências mais elevadas. Pode ser usada como proteção contra as realidades duras do mundo e para capacitar o indivíduo a aceitar viver no aqui e agora, acreditando em si mesmo. Ajuda também a eliminar a hostilidade, o preconceito, a raiva, e todos os atributos negativos que se possa imaginar. Tem o poder de transmutação, trazido pela essência do raio violeta. Facilita e filtra a comunicação com energias angélicas e extraterrestres. Fisicamente, traz energia curativa ao sistema nervoso, auxiliando o equilíbrio entre os lados direito e esquerdo do cérebro; ajuda na coordenação física e na tratamento de doenças ligadas ao cérebro e ao sistema nervoso central, como autismo, dislexia, epilepsia, etc.





Tanzanita

Tanzanita é uma pedra de transformação em sintonia com a chama violeta, a Tanzanita tem vibrações extremamente elevadas, fazendo conexão com os reinos angélicos, os guias espirituais, os Mestres Ascencionados e a consciência crística. Ela ajuda a entrar com facilidade em estados alterados de consciência e a viver conscientemente no eterno agora. Tanzanita facilita a viagem astral e torna a meditação mais profunda. Tanzanita abre os chacras sutis ligando com a estrela da alma afim de acessar e ancorar o nível seguinte da evolução espiritual no plano físico. Conectada ao Registro Akáshico, esta pedra facilita a cura celular e cármica multidimensional, de modo que a alma esteja pronta para a ascensão. Tanzanita ajuda você a descobrir os seus talentos e vocação.





Tectita

Tectita são nódulos negros ou amarronzados, marcados e fundidos, de materiais vítreos que, como a moldavita, têm sido chamados de pedras do espaço exterior. Não há neles vestígios de estrutura cristalina. Os místicos dos cristais interpretam as tectitas como visitantes do espaço profundo, seja como espíritos dévicos ou como mensagens de alguma espécie. Ajuda-o a adquirir conhecimentos e lições a aprender ao longo da viagem da vida. Saldos do feminino / masculino, oferece uma visão, fortalece o campo de energia. Pode estimular as transmissões de pensamento. Tectitas são formadas quando um grande meteorito atinge a Terra. Mais de 2000 anos atrás, os chineses que se refere o tektites como tinteiros do trovão. Aborígenes australianos se referem a eles como Mabon, ou "magia" e acredita que uma descoberta traz boa sorte. Na Índia, eles são conhecidos como o Gem Sagrado de Krishna. Meditação com um Tectita aumentará telepatia. Carry Tektite de elevada sensibilidade psíquica, as viagens psíquicas, campo de energia aumentar, aberta e clara os chacras inferiores. Também são utilizadas para comunicação extreterrestre.





Cavansita

Cavansita está relacionado principalmente à garganta e chakras do terceiro olho. Cavansite estimula a intuição e aumenta a percepção psíquica. Ela pode estimular o seu terceiro olho, e aumenta a capacidade de canalização. É especialmente útil na cura psíquica e protege o curandeiro durante as sessões de cura psíquica. Também ajuda a relaxar. Fisicamente Cavansita é útil para dor de garganta, a cura geral, e doenças que ela ajuda a eliminar e de não voltar.





Celestita

Celestita está associada principalmente com a garganta e chakras da coroa. Celestita é dito ser uma pedra angelicais. Ele pode se conectar a todos os aspectos do reino angélico, e para os próprios anjos. Celestita ajuda a elevar a consciência e trazer orientação dos anjos. Celestita é excelente para a proteção emocional e acabar com a preocupação, medo e ansiedade. Desta forma, diminui a negatividade. Celestita é uma grande ferramenta para a meditação, como ajudar a focar que além deste mundo e bloquear a distrair o "ruído". No reino físico, Celestita é usado para curar problemas nos olhos, distúrbios mentais, a fim de celular, eliminando toxinas, problemas digestivos.





Diamante Azul

Diamante Azul é associado com o chakra da coroa. Diamante Azul ajuda com relacionamentos e melhora o amor. Traz a longevidade, especialmente para relacionamentos, equilíbrio, clareza e abundância. Ele pode amplificar seus pensamentos, pontos fortes e fraquezas. Dá uma força a quem usa ou carrega coragem e esperança.





Dumortierita (Quartzo Azul)

Dumortierita ajuda você a defender seus pontos de vista com confiança em si mesmo e a se adaptar à realidade do dia a dia, oferecendo paciência e coragem, e ativando os seus instintos de auto preservação. Acalma a agitação, promove o desapego e aumenta o amor próprio e a alegria de viver, esta pedra ajuda a você permanecer jovem no coração, com uma atitude positiva em relação à vida.

Promove lucidez e autodisciplina e intensifica a capacidade de organização, de concentração e também facilita a organização eficiente de papéis e documentos.

Dumortierita ajuda você a ver o valor de cada ser humano e as razões para a interação. Ela mostra por que você decidiu aprender por meio das dificuldades e desafios, e o ajuda a ser grato à outra pessoa que representou um papel importante no seu processo de aprendizado cármico.





Euclásio

Euclásio estimula chakra do coração. Euclásio é chamada a pedra da felicidade. Ele aumenta a felicidade pela atividade estimulante governado pelo coração e intuição. A energia de euclásio é como um rio em movimento do jeito que limpa os bloqueios do corpo etérico. Ajuda também a ter um alcance máximo de seus objetivos em qualquer área. Ela desperta a criatividade e as forças da criatividade e da manifestação. É também um cristal maravilhoso para melhorar as habilidades de comunicação.





Quartzo das Fadas (Quartzo do Espírito)

Quartzo das Fadas tem uma energia muito suave, que traz paz e tranquilidade àqueles em seu campo de energia, incluindo os grupos, famílias e indivíduos. Esta energia calmante é extremamente benéfica para a dor emocional ou qualquer doença. Ele também traz energia elevada ao mesmo tempo como acalma e é ótimo para a meditação. Quartzo das Fadas é usado para desintoxicar o corpo e os tecidos, remover dores atuando na cura total em todos os níveis.





Fósseis

Os Fósseis podem ajudar nas realizações e aumento da área de negócios sendo excelente adicionar ao seu meio ambiente. Eles também ajudam um em estar aberto a mudanças e novas ideias. Tradicionalmente, os fósseis têm sido usados para ajudar na cura de todas as doenças e doenças do sistema esquelético, ossos, mãos e pés.





Opala Pedra Lua

Opala Pedra Lua, também conhecida como Girassol não é como todas as opalas, mas é uma pedra de energia suave, mas poderoso. Ele pode melhorar a espelhar os sentimentos. Isto o torna excelente para o trabalho de visualização, sonho, imaginação. Opala Pedra Lua aprimora habilidades de comunicação, incluindo pensamentos livremente falando que você está sentindo com segurança. Opala Pedra Lua incentiva e aumenta a criatividade nas áreas artística e prática. É também uma pedra de cura poderosa que funciona de uma forma forte, mas suave para melhorar a cura em todos os níveis. Opala Pedra Lua é particularmente útil para doenças metabólicas como o diabetes e fadiga crônica.





Papagoite

Ela está associada principalmente com o chakra do terceiro olho, mas também alinha todos os chakras. Papagoite é excelente para trazer otimismo.

Historicamente, tem sido utilizado para trazer paz e pureza. Ela ajuda a se falar com clareza. Ele também é usado para a projeção do pensamento. Na meditação, ela pode ajudar a trazer uma para um estado eufórico de unidades.





Ossos de dinossauro petrificado

Osso de dinossauro fossilizado petrificado ou aumenta a energia e memória. Ele tem laços com o passado profundo, e isso torna uma pedra excelente para o trabalho de vidas passadas. Ossos de dinossauro também são maravilhosos para acalmar a ansiedade, na angústia da sobrevivência particular.

Ela ajuda, também, com a comunicação e a capacidade de compreender comunicação. Fisicamente, osso de dinossauro é usado para a cura de paralisia, ossos quebrados, audição, vigor, regulação da temperatura corporal.





Prata

Prata fortalece a conexão entre os corpos astral e físico, e aumenta as energias intuitivas e psíquicas. A prata é misticamente considerada excelente para melhorar a fala e trazer eloquência. É também pretendida para atrair, realçar e armazenar as energias de outras pedras preciosas, bem como tirar as energias negativas. Prata está relacionada com a lua, e as energias da lua. Fisicamente, a prata tem sido tradicionalmente utilizada para auxiliar tratamentos hepatites, eliminar toxinas, expulsar as toxinas através dos poros, dor de cabeça, dor reumática, náuseas e gastrite, obesidade, diabetes e aumentar a assimilação de vitaminas A e E.





Quartzo Preto Tibetano

Quartzo Preto Tibetano é uma pedra de quartzo com energias poderosas purificação e vibração do "OM". Este cristal poderoso de proteção é encontrados nas montanhas do Himalaia, no Tibete e Nepal. Esta é uma das áreas mais sagrado na Terra e esses pontos são explorados à mão pelos monges tibetanos na área. Quartzo Preto Tibetano estão entre os cristais de proteção mais poderosos. Eles são usados para limpeza purificar um espaço de vida. É um cristal excelente para meditação e um dos seus benefícios é a ativação do terceiro olho. É usado para equilibrar todos os chakras e expansão da consciência.





Verdite

Verdite é uma pedra que estimula a energia todos os chakras. Pode ajudar o movimento da Kundalini. Muitas vezes, Verdite é usado para acessar e assimilar conhecimentos antigos. Verdite trás lucidez, consistência, estabilidade e firmeza. É usada também para a limpeza do sangue, eliminando toxinas e transtornos genitais.





Dedos de Bruxas (Quartzo Dedos de Bruxas)

Dedos de Bruxas são excelentes para cura e proteção. Eles também são uma excelente proteção contra a energia caótica, e pode ser colocado em torno de um quarto ou casa para se proteger contra a energia caótica. Além disso, eles são excelentes para proteção do campo áurico. Dedos de Bruxas também são bons para a meditação informações canalização, em relação ao crescimento espiritual e atrair parceiros espirituais para ajudar você em seu caminho espiritual. Fisicamente, eles são bons para a cura geral, e doença de cura causada por condições caóticas físicas, como o câncer.





Jaspe Zebra

Jaspe Zebra é uma pedra que pode nos ajudar a conectar-se a mãe terra e com a energia infinita e amor no universo. Jaspe Zebra, por essas ligações, pode mostrar-nos nossa própria natureza verdadeira e ajudar-nos ver ilusões do passado. Jaspe Zebra é particularmente eficaz na proteção no campo áurico. Fisicamente, Jaspe Zebra estimula a energia, e é benéfico para a resistência das doenças ósseas, osteoporose, dentes, gengivas, espasmos musculares e palpitações cardíacas.





Ágata azul

A ágata azul reflete o fluxo pacífico e melodioso da expressão. Ligada a terra, permite que as pessoas deem vida aos seus pensamentos e sentimentos. É ideal para pessoas dispostas a expressarem exatamente o que pensam e sentem.

Pode ser colocada sobre qualquer parte do corpo que precise de uma energia calmante, refrescante e suave. É boa para a neutralização de energias vermelhas, como a raiva, as infecções, as inflamações e a febre.





Crisópasso

O crisópasso, ou crisoprasio, absorve o calor e a ansiedade, deixando as pessoas menos egoístas e mais abertas a novos ambientes e situações. Com seu poder, ajuda a pessoa a encontrar o verdadeiro amor, estimulando a criatividade e talentos desconhecidos.

Ajuda a tornar consciente o que era inconsciente, fortalece os mecanismos de percepção e consciência elevada, encoraja a esperança e estimula a clareza de visão. Acalma a intranquilidade e dá perspicácia, presença de espírito e adaptabilidade a várias situações.

Ajuda nos partos, reforça a fertilidade, protegendo contra doenças sexualmente transmissíveis, doenças mentais e problemas de vista.





Magnetita

Rica em ferro, a magnetita é um ímã natural: atrai ou repele, energiza ou desenergiza, de acordo com a intenção de seu usuário (apresenta cargas positivas e negativas, trabalhando juntas).

Atrai harmonia entre irmãos e no casamento, atrai riqueza e saúde, dá eloquência e poder de convicção.

É usada nos reumatismos, debilidades, disfunções hepáticas e oculares, fraturas, câimbras nas pernas, esterilidade feminina, nevralgia (esfregando nas têmporas), na extração de projéteis introjetados na carne, no sistema circulatório, em contusões e na asma. Estimula o órgão preguiçoso e acalma o super-ativo.





Olho de falcão

O olho de falcão dá e possibilita ter-se uma visão panorâmica sobre as circunstâncias da vida. Como falcão, nos eleva acima das situações, para que possamos vê-las sem estarmos envolvidos com elas.

Capacita a mente com visão necessária para ver a vida de uma perspectiva muito mais ampla. Dá a compreensão de como lidar com as leis da terra para se atingir as metas desejadas, através de uma perspectiva adequada das questões do dia a dia.





Olho de gato

O olho de gato, como o nome já diz, ajuda a pessoa a ver no escuro, a ver aquilo que está oculto, a discernir as próprias faltas e a perceber e pensar mais claramente.

Aumenta a força física, o fulgor e a capacidade de resistência. Propicia vitória sobre os adversários e a salvação de ferimentos causados por armas e acidentes. Previne o mau olhado e atribuem-lhe poderes demoníacos. Traz sorte e “sete vidas” a quem o usa.

Cura enfermidades oculares e a asma.





Olho de tigre

O olho de tigre fixa a consciência superior na realidade física, para que possa ver Deus em todas as formas materiais. Como o tigre, traz nobreza e dignidade para se caminhar sobre a terra.

Desenvolver a força de vontade, a utilização dos recursos internos, o melhor modo de lidar com as situações e a capacidade de revolver a luz interior.

É favorável para pessoas distantes, descomprometidas com a vida ou incapazes de manifestar seus desejos através da ação.





Ouro

O ouro simboliza a riqueza, perenidade, durabilidade e nobreza ao longo dos milênios. Os mais antigos registros sobre o uso medicinal do ouro vêm da Alexandria, no Egito onde a 5.000 anos atrás já ingeriam ouro para a purificação da mente, corpo e espírito. Têm sido averiguados resultados positivos nos seguintes casos:

- Atuação na diminuição de níveis de stress
- Recuperação de memória
- Diminuição de fadiga e ansiedade
- Aumento da capacidade cognitiva (aprendizado e raciocínio)
- Melhoria na capacidade de concentração mental (déficit de atenção)
- Diminuição significativa de dores causadas por artrites, artroses, reumatismos e má circulação (inchaços, L.E.R – lesões por esforço repetitivo)
- Aumento da energia vital, agindo positivamente sobre a libido.
- Tratamento de queimaduras e inflamações
- Diminuição dos efeitos do climatério (menopausa)
- Melhoria do estado de humor, crescente sensação de bem estar.





Pedra do sol

Atua no plexo solar (terceiro chakra), ativando o nosso sol interior e irradiando sua luz para facilitar o fluxo livre de energias. Pode ser usada para dissipar medos, aliviar stress, aumentar a vitalidade e para encorajar a independência e a originalidade.

Na Grécia antiga, era usada para representar o Deus Sol, trazendo vida e abundância aos que a usavam. Na Índia, era usada pelos antigos como proteção contra as forças destrutivas dos reinos sobrenaturais.





Pedra Jaspe Estrelado

Proporciona maior força e persistência. Ativa as forças auto curativas despertando a vontade de viver. Pode ser usada quando se deseja ter fama e reconhecimento por sua capacidade de atração. É conhecido na China há milênios por suas qualidades desinfetantes.





Quartzo Enfumaçado (Fumê)

Atua no chakra básico (primeiro), equilibrando o espírito na Terra e dando um escudo de proteção contra energias negativas. Ensina que há luz na escuridão. Ajuda nossa busca interior para que possamos nos integrar e transformar nossas sombras em luz. Estabiliza as emoções e dá segurança quando se teme o fracasso. Também encoraja a experimentar coisas novas e a desenvolver uma atitude de auto aceitação no processo de aprendizagem. Cura depressão e outras emoções negativas. Fortalece rins, pâncreas, aumenta a fertilidade, equilibra a energia sexual. Inicia o movimento da Kundalini. Dissipa bloqueios do subconsciente e negatividade em todos os níveis. Fortalece a percepção dos sonhos e habilidade de canalização. Aumenta o conhecimento da Natureza e a preocupação com o meio ambiente.





Quartzo Verde

O quartzo verde é uma das grandes forças curadoras do reino mineral. Acalma, cura e equilibra mente, coração e físico. Atua, eficazmente, sobre todas as anomalias e distúrbios físicos, provocando equilíbrio e harmonia das energias que os causaram.

Conforta o coração, acalmando as emoções que o atormentam, para dar uma sensação de equilíbrio e bem estar ao corpo físico. Dissolve pensamentos doentios, harmonizando sentimentos e problemas físicos com eles relacionados. Mantém o equilíbrio e a saúde em períodos de estresses e de muita agitação.

Elimina a ansiedade e o medo, trazendo alegria e clareza ao seu usuário. Estimula o tecido muscular e o timo, fortalece o sangue e a visão, sendo excelente para doenças e acidentes da pele.





Selenita

Atua sobre os chakras transpessoais acima da cabeça, principalmente o “Portal das Estrelas” (décimo segundo). Não é considerada pedra preciosa porque é muito macia e sensível demais para ser lapidada. Não é raro se notar que a selenita muda de forma, às vezes curvando-se. Esta capacidade da selenita demonstra a maleabilidade do forma física quando em sintonia direta com a energia da luz do espírito. Por isso mesmo ela pode ser usada para promover flexibilidade à natureza, dando maior força às decisões. Com sua ajuda, uma pessoa pode perceber mais claramente os aspectos mais profundos de qualquer situação, compreendendo melhor tanto o que está na superfície quanto o que está no fundo. No corpo físico, promove flexibilidade à estrutura muscular e ajuda a alinhar a coluna vertebral. Quando colocada na base da coluna com seu fluxo energético direcionado para cima, ajuda a remover bloqueios energéticos em qualquer parte da coluna. Na direção oposta, colocada na base do pescoço com o fluxo energético direcionado para baixo, ela vai ajudar a equilibrar o fluxo de energia vital na coluna. Também pode ser usada para facilitar a regeneração da estrutura das células, para corrigir deformações do sistema ósseo, e durante ataques de epilepsia. A selenita é um importante instrumento para ativar os chakras transpessoais, situados acima da cabeça, principalmente a ligação entre a “Estrela da Alma” e o “Portal das Estrelas”. através desses chakras, recebemos a energia da mais pura luz do



espírito, ligando-nos ao grande Sol Central do Universo, a fonte de todas as energias e de toda a luz. Um dos aspectos mais importantes da selenita é a capacidade de maleabilizar a energia pura da luz para que possa manifestar-se no plano físico através da canalização. Como a selenita é muito sensível, devemos procurar não dar espaço a pensamentos ou atitudes negativas enquanto estivermos trabalhando com ela, pois ela pode se fraturar ou quebrar. Este mineral também apresenta propriedades de solubilidade, e por isso não deve ser deixado por muito tempo em contato com a água. Ao usar a selenita em meditações ou para ativar os chakras transpessoais, tenha ao mesmo tempo nas mãos, pés ou no chakra básico, pedras de ancoramento, como a hematita ou a turmalina preta. Outra função importantíssima da selenita é a limpeza e energização simultâneas de outras pedras, objetos, e até mesmo de pessoas ou ambientes. Por isso ela se transforma num instrumento indispensável para quem trabalha energeticamente com cristais ou com qualquer outro tipo de terapia energética.





Tempest Stone

É uma pedra formada por uma mistura de Olho de Tigre, Olho de Falcão e Hematita, proveniente dos EUA. Atua no plexo solar e no chakra básico, e sua função principal é dar uma nova perspectiva ao conjunto de reações emocionais que possa estar provocando causa ou desordem na vida das pessoas.

Sua poderosa energia provoca mudanças pessoais, dissipando formas-pensamento que possam estar congestionando o corpo emocional. Seu uso é aconselhável durante “tempestades emocionais” de resistência à mudança.





Topázio azul

O topázio azul expressa a união do amor à sabedoria, criando a solidariedade. É bom para viagens astrais, aumenta a expressão verbal e a agilidade do canto. Relaxa a tensão, particularmente no maxilar, pescoço e região superior dos ombros. Acalma a dor de cabeça e a febre.





Topázio Imperial

O topázio, como o Sol, traz confiança e alegria para se apreciar e expressar o poder da criação. É luz e clareza em nossas vidas, despertando a generosidade e o aperfeiçoamento das capacidades pessoais, que vão abrir os caminhos para a verdadeira prosperidade.

Através de suas correntes de alta frequência, transmuta padrões de hábitos e tendências negativas em ação consciente positiva. Gera calor no sangue para fortalecer as áreas fracas e frias, podendo ser colocado sobre qualquer ponto que necessite de energia.

Estimula a amizade, a fidelidade, a bondade, a motivação, a memória, a eloquência, a clarividência e a sabedoria.

Afasta o cansaço, a insônia, o nervosismo, a ira, a ansiedade, a depressão, a preocupação, o estresse, a frieza, a inveja, o ciúme, os traumas, a loucura, a feitiçaria, o mau olhado e acidentes.

Ajuda a respiração (desobstrui o plexo solar), a circulação do sangue, a coluna vertebral, as veias cansadas e debilitadas, a procriação, o emagrecimento (no caso de excesso de peso) e o sistema nervoso. Restaura o sentido do paladar e da visão diminuída, combate a hemorragia, as varizes, as hemorroidas, a má digestão (física e psíquica), o reumatismo, a gota, a trombose, os males do fígado, do peito e do trato abdominal inferior.





Turmalina azul

A turmalina azul, ou indicolita, canaliza o raio azul da paz para uma expressão verbal mais clara, harmonizando a voz interior com as expectativas dos que estão à volta.

Oferece eletricidade, calor, para qualquer área ou ambiente carente de paz. Acalma a raiva, trazendo alegria para o coração entristecido. Alivia a mente perturbada, trazendo paz e concentração para ela.

Trabalha as expressões mais elevadas da voz, como o canto, a oratória e a oração.

Combate a infecção crônica da garganta, a inflamação da tireoide, impedimentos da fala; tensão nos ombros, pescoço e maxilar; anemia, envenenamento do sangue, tuberculose, câncer, doenças genéticas. Energiza o sistema imunológico, nervoso, pulmonar e endócrino. Traz bom sono.





Turmalina Verde

A turmalina verde é uma pedra curativa em todos os sentidos, desde o mais espiritual ao mais material. Energética e rejuvenescedora, ajuda a percorrer as questões e doenças até a sua conclusão, nos deixando prontos para “tentar outra vez”.

Evita as energias negativas antes que se tornem maléficas, mostrando como reconhecer e lidar com elas. Recarrega, através de seus bastões, todo o sistema elétrico do corpo, se usados no rastreamento dos meridianos, no curso dos nervos e sobre os hemisférios do cérebro (aí também para as doenças mentais).

Alivia a fadiga e a exaustão crônica. Sela buracos áuricos. Promove o rejuvenescimento, a abundância, a prosperidade, a elevação do nível de consciência e a inspiração criativa. Desenvolve a capacidade de criar, projetar e manifestar metas.

Fortalece e purifica o sistema nervoso, a pressão arterial, e o equilíbrio hormonal, podendo ser utilizada em qualquer doença ou problema físico.





Turmalina Melancia (Verde-rosa)

A turmalina verde-rosa, também conhecida como bicolor ou “melancia”, é uma das melhores pedras para o chakra do coração: cura o corpo e a alma ao mesmo tempo.

É excelente para todos os níveis de relacionamento e troca afetiva, promovendo a temperança, a harmonia e o equilíbrio entre os opostos (verde x vermelho). É a grande alquimista que transforma duas realidades distintas em sua quintessência única.

Traz senso de humor para quem leva a vida demais a sério. Ajuda na resolução de problemas, dando consciência do rumo que eles vão tomar. Transforma impressões negativas do passado em potenciais positivos para o presente.





Wulfenita

Atua no chakra sexual (segundo), trazendo para o foco a energia criativa, principalmente para remover obstáculos que possam impedir ou limitar o progresso e o desenvolvimento em qualquer situação. Pode ser também usada para auxiliar na conexão com energias naturais do planeta, como árvores, florestas, rios, montanhas, etc.





Ágata Musgo

Outra variedade especial de ágata, que se apresenta em cor branca leitosa ou transparente com inclusões verdes que se assemelham ao musgo. É usada no quarto chakra (cardíaco), como auxiliar nos processos de cura de doenças genéticas, congênitas ou hereditárias (diabetes, hemofilia, aneurismas, etc.). A nível emocional, é usada para aumentar e liberar a capacidade de alegria do coração.





Ametrino

O Ametrino era somente conhecido dos povos da América do Sul. Como havia poucos locais onde pudesse ser encontrado, está entre as pedras mais raras e valiosas. O que é único no Ametrino é que na história de sua formação foram sendo criadas zonas de ionização, as quais, segundo sua polarização (positiva ou negativa), transformava-se no próprio Cristal, em Ametista ou Citrino.

Efeitos para o corpo:

O Ametrino incorpora dentro de si duas pedras poderosas e, assim, é possível utilizar todo o poder da Ametista ou do Citrino, simultaneamente. O Ametrino regula o funcionamento do cérebro e harmoniza os fluxos cerebrais. Desta forma, ele é especialmente útil contra dores de cabeça, redução da massa encefálica, calcificação e senilidade. Ameniza as dores dos olhos e dificuldades de audição.

Indicações: Pâncreas, sangue, intestino, textura da pele, fígado, estômago, musculatura, órgãos sexuais, plexo solar, glândula pineal.

Efeitos para a Mente: Uma vez que o Ametrino é meio Ametista e meio Citrino, tem um mesmo efeito especialmente suave sobre a alma. Vale como fiel acompanhant no dia a dia e nos beneficia com mais harmonia, uma vez que dentro dele



residem várias almas. Penetra fundo em nossa alma, harmonizando nossas necessidades de desejos. Em meditação é empregado por pessoas que têm muita experiência, já que ele estimula enormemente a concentração e a intuição. Apóia aqueles que procuram direção no sentido da vida e existência.

Indicações: Força de decisão, comunhão com Deus, inspiração, mediunidade, polarização, senso de responsabilidade, capacidade de estabelecer relações, capacidade de percepção.





Aragonita

A Aragonita é conhecida como Pedra Calmante, sendo frequentemente utilizada para cansaço, esgotamento mental e até mesmo reumatismo.

Efeitos para o corpo: Devido ao seu alto conteúdo de cálcio, a Aragonita tem muitas propriedades boas para a pele, os tecidos e os ossos. Alivia o reumatismo das juntas e o enfraquecimento dos ossos. A água ou o chá preparados com a Aragonita tem propriedades curativas sobre a gota e outras moléstias dos ossos. Mediante a sua colocação sobre o joelho, juntas, coluna vertebral, mãos e pés, a Aragonita traz, rapidamente, uma atuação benéfica.

Indicações: Ossos, reumatismo, musculatura, moléstias dos dentes, inflamações das juntas (principalmente mãos e pés), pele, tecidos, erupções do verão, erupções cutâneas.

Efeitos para a Mente: A Aragonita tem um efeito calmante sobre os nervos. Colocada debaixo do travesseiro, previne contra pesadelos e sonambulismo. protege o seu portador de nervosismo no trato com outras pessoas e irradia força para combater o cansaço diário. Em meditação ela proporciona força ao corpo e à alma e nos faz sentir salvo e aquecidos.

Indicações: Nervos, pesadelos, sonambulismo, fonte de forças, cansaço da vida diária.





Brasilianita

Efeitos para o Corpo: A Brasilianita minora moléstias do cérebro, espinha dorsal e sistema nervoso, bem como sofrimentos do corpo e do espírito, os quais são causados pelos venenos do meio ambiente e se alojam nos pulmões e nos órgãos.

Indicações: Perturbações digestivas, cérebro, espinha dorsal, sistema nervoso.

Efeitos para a Mente: A Brasilianita tem propriedades reguladoras e liberadoras sobre nossa alma e fortalece os nervos. O sistema nervoso vegetativo é também fortalecido e, por meio disto, adquirimos mais alegria de viver e autodomínio perante as outras pessoas. Em meditação, essa pedra penetra de maneira suave em nosso organismo e restaura o espírito e a alma.

Indicações: Sistema nervoso vegetativo, alegria de viver, autodomínio, pensamento positivo.





Bronzita

A Bronzita recebeu este nome devido à sua aparência bronzeada. Por causa de seu brilho metálico, foi cobiçada pelos antigos gregos e romanos como pedra curativa e de adorno.

Eles fabricaram o pó de Bronzita como proteção e cura contra doenças do espírito e confusões mentais.

Efeitos para o Corpo: A Bronzita é preventivo contra abscessos nos órgãos e no cérebro. A água enriquecida com Bronzita minora o ressecamento da pele, manifestações precoces de envelhecimento, regula a necessidade de vitaminas e minerais da pele, tornando-a mais resistente, e também ajuda em casos de erupções cutâneas. minora a falta de ar e moléstias respiratórias, ajuda a suprir a necessidade de oxigênio do cérebro.

Indicações: Moléstia do espírito, danos ao cérebro, cistos, pele, sintomas de envelhecimento, alergias, impigens, dor ciática, lumbago, falta de ar, moléstias da respiração, pulmões.

Efeitos para a Mente: A Bronzita acalma o temperamento e protege contra energias negativas. Favorece a concentração, atuando curativamente sobre problemas psicossomáticos e traumas que tenham ofendido a alma. Protege contra influxos negativos externos e previne a alma contra dores e depressões. Na meditação, harmoniza os fluxos de energias e atua como um



escudo protetor da alma, favorecendo uma nova concepção da vida.

Indicações: Problemas psicossomáticos, traumas, depressões, escudo protetor para a alma, regulador do bom humor.





Crocoíta

Agindo diretamente sobre o segundo chakra, a crocoíta potencializa a energia sexual a níveis muitidimensionais, aumentando infinitamente nosso potencial de criação, de vitalidade e de coragem. Desperta em nós a consciência da vida infinita, procurando uma maior interação dos corpos sutis para a criação e manifestação de novas realidades, tanto a nível espiritual como físico. Dá-nos coragem e disposição para enfrentar o desconhecido, sem medos ou hesitações. No plano físico, fortalece os órgãos de reprodução, promovendo vitalidade e grande fluxo de energia. Aumenta a nossa consciência de pertencermos ao planeta, nosso sentimento de amor e apreciação pela Natureza e por tudo que faz parte, como nós, deste grande ser vivo que é a Terra. Representa o núcleo da Terra, a energia da matéria ígnea, o magma, a força vital, criadora e motriz.





Diopásio

Atua no chakra cardíaco e tem a capacidade de fazer com que seu raio verde de cura penetre nos recessos mais profundos e escondidos de nosso coração, dissipando dores e medos enraizados e esquecidos. Sua forte energia faz com que dores emocionais, mesmo aquelas trazidas de vidas anteriores, sejam transmutadas, e o coração se manifesta em sua totalidade, pronto para receber e emitir a energia do amor novo transformando todo o nosso ser. Promove a união com o nosso próprio ser, eliminando quaisquer sentimentos de separação, fazendo a conexão direta com a fonte universal do amor. Usado sobre o quarto chakra, o diopásio nos faz sentir uma verdadeira renovação do coração, dissipando todas as feridas antigas e nos dando ânimo e disposição para usar toda a potencialidade do coração rejuvenescido, transformando todos os padrões preestabelecidos de nossa relação com o amor.





Enxofre

Trabalha no plexo solar (terceiro chakra), e sua principal função é a de eliminação. Por isso mesmo é muito benéfico para a parte inferior do aparelho digestivo, auxiliando os órgãos de filtragem e eliminação (fígado, rins, vesícula, baço, pâncreas, bexiga e intestinos). Não deve ser colocado em água, pois se dissolve muito facilmente. Para limpá-lo energeticamente, o método mais efetivo é o uso da selenita. Nas civilizações antigas era comum queimar-se o enxofre para afastar demônios e maus espíritos e para proteger as habitações contra energias negativas. Pode ser usado também para aliviar sensações de queimadura e problemas da pele. Seu uso no plexo solar ajuda a eliminar sentimentos de raiva, depressão, irritabilidade e egoísmo, e para aumentar a força de vontade e o poder de argumentação.





Howlita

Os índios prezavam a howlita e acreditavam que ela incorporava a força da vida no ânimo para enfrentar os nossos semelhantes. Ela lembrava sempre que as pessoas, os animais e a natureza se pertencem em harmonia recíproca.

Efeitos para o corpo: A howlita tem efeito diurético, regula o metabolismo e elimina os resíduos da combustão do corpo. A água ou o chá enriquecidos com howlita podem eliminar os elementos nocivos à saúde e minorar azias e arrotos. Através de seu alto conteúdo de cálcio, a howlita tem também efeitos curativos sobre os ossos e as juntas. Colocada sob o travesseiro, a Howlita proporciona um sono calmo e repousante.

Indicações: Acidez estomacal, azia, acúmulo de elementos danosos no corpo, ossos juntas, sono agitado.

Efeitos para a Mente: A Howlita é uma pedra que acalma e previne contra explosões de sentimentos. Ela acalma pessoas que tenham tendência à raiva e irritabilidade. Neutraliza as energias negativas e dá a capacidade de enfrentar nossos semelhantes com coerência e charme.

Na meditação, ela transmite força de vontade e elimina bloqueios da alma e problemas psicossomáticos.

Indicações: Explosões de sentimentos, explosões de raiva, energias negativas, fortalecimento da vontade, problemas psicossomáticos.





Jaspe Amarelo

O jaspe Amarelo é raramente encontrado. A maioria dos Jaspes Amarelos têm aspecto amarelo-pardo ou bege. O jaspe Amarelo já era respeitado como pedra de cura entre indianos e índios. Ambos os povos lhe atribuíam fortes efeitos curativos sobre os rins, o fígado e a vesícula.

Efeitos para o Corpo: O Jaspe Amarelo tem efeitos curativos especiais sobre pâncreas, rins, fígado e vesícula.

O seu efeito desintoxicador harmoniza a produção dos sucos gástricos e da biliar. O efeito curativo sobre estes órgãos inclui: constipação, diarreia frequente, doenças intestinais e hemorróidas. Ao mesmo tempo, ele protege do hipertireoidismo. Mulheres de 30 a 40 anos de idade, atingidas por doenças glandulares, são beneficiadas pelo efeito do Jaspe Amarelo sobre disfunções como nervosismo, insônia, distúrbios da menstruação, queda de cabelos e bócio.



Indicações: Pâncreas, rins, fígado, vesícula, diarreia, doenças intestinais, hemorróidas, tireóide, nervosismo, insônia, distúrbios da menstruação, queda de cabelos, bócio.

Efeitos terapêuticos para a mente: O Jaspe Amarelo nos ensina a ser mais compreensivos com o nosso próximo conscientizando-nos, também, de que não somos perfeitos. Durante a meditação, o Jaspe Amarelo permite profunda penetração através do chacra do plexo solar, fortalecendo a nossa memória e levando-nos ao autoconhecimento.

Indicações: Compreensão para com o nosso próximo, fortalecimento da memória, auto- conhecimento.





Jaspe-Brecha

O Jaspe-Brecha é constituído de Jaspe-Vermelho, contendo fragmentos angulares e inclusões escuras. O nome Jaspe-Brecha é proveniente da composição dos seus campos pretos e vermelhos. O índios respeitavam o Jaspe-Brecha como pedra de fertilidade, prazer sexual, que ajudava o seu usuário a encontrar o verdadeiro amor e fidelidade eterna. protegia a família de maus espíritos, preservando-a de catástrofes. É considerado um protetor contra vibrações negativas.

Efeitos para o Corpo: O jaspe brecha é constituído de Jaspe-Vermelho, contendo fragmentos angulares e inclusões escuras. O nome Jaspe-Brecha é proveniente da compsição dos seus campos pretos e vermelhos. Os índios respeitavam o Jaspe-Brecha como pedra de fertilidade, prazer sexual, que ajudava o seu usuário a encontrar o verdadeiro amor e fidelidade eterna. Protegia a família de maus espíritos, preservando-a de catástrofes. É considerado um protetor contra vibrações negativas.

Indicações: Radiação da terra e da água, distúrbios do sono, acalma o estômago e os nervos, tireóide, pele inchada, unhas, problemas com o cabelo e perda de potência.

Efeitos para a Mente: O Jaspe-Brecha nos ajuda a ter pensamentos mais positivos, a reduzir as energias negativas, proporcionando-nos uma vida mais harmoniosa. Sentimo-nos menos confrontados com os problemas do dia-a-dia. Na



meditação, ele penetra melhor em nossa alma através do chacra do plexo solar, ajudando-nos a ativar nova energia vital e a reduzir as energias doentias. Ele nos mostra o caminho para o amor e a amizade, e maior compreensão para com os outros. É uma pedra que purifica nossa alma.

Indicações: Pensamentos positivos, redução de energias negativas, energia vital, caminho para o amor e a amizade, compreensão para com os outros. Purifica nossa alma.





Jaspe Cobra

Diz a lenda que o Jaspe-Cobra é conhecido na medicina natural da Índia e da China há milênios, devido as suas qualidades desinfetantes.

Efeitos para o Corpo: O Jaspe-Cobra combate vírus e bactérias e tem efeito altamente desinfetante. Pessoas que estão constantemente em contato com outras, deveriam tomar um copo de água preparado com Jaspe-Cobra, de vez em quando, e trazer consigo um Jaspe-Cobra como pedra protetora. O Jaspe-Cobra fortalece o fígado, atenua a sensação de saciedade e reduz o colesterol. Melhora a redução e eliminação de gorduras.

Indicações: Vírus, Bactérias, efeito desinfetante, sensação de saciedade, reduz o colesterol.

Efeitos para a Mente: O Jaspe-Cobra ativa a vontade de viver e tem efeito harmonizador sobre o corpo, espírito e alma. Proporciona maior força e persistência e ativa as forças autocurativas. Na meditação, percebemos se somos portadores de doenças ocultas e ativamos a vontade de autocura.

Indicações: Efeito harmonizador sobre o espírito e alma, persistência, vontade de autocura.





Merlinita

Essa é uma pedra para curiosidade, Merlinita cujo nome já deduzimos qual origem: de Merlin, é uma pedra mágica, combina os conhecimentos xamânicos, com os alquímicos, com os sacerdócios mágicos e outras práticas de magia. Dessa forma, ela é utilizada nesses rituais.

A combinação de cores, dessa pedra, alia as vibrações espirituais e terrenas que ajuda a induzir a viagens astrais em nossas meditações de maneira a nos fazer saber como devemos viver nosso futuro e também como harmonizarmos nosso presente. Equilibra as energias Yin e Yang, tais como, nossas porções masculina e feminina, consciente e subconsciente e a do intelecto com intuição.





Quartzo Rutilado

O Quartzo Rutilado é uma pedra forte, que já era honrada há milênios como pedra da verdade e proteção. Segundo a mitologia grega, os homens acreditavam que o material dos rios subterrâneos consistia de Quartzo Rutilado e auxiliava os deuses no cumprimento de promessas.

Efeitos para o Corpo: Colocado sobre a garganta, favorece o fortalecimento de todo o sistema respiratório. O Quartzo-Rutilado regula o diafragma, protege os brônquios, os pulmões e impede a falta de ar.

Indicações: Brônquios, cabelos, canais respiratórios, pulmões, estômago, células nervosas, manchas solares, diafragma, perturbações da auto-estima.

Efeitos para a Mente: O Quartzo Rutilado propicia bem-estar, harmonia e força para viver. As características protetoras alertam contra forças malignas, mentira, e nos ajudam a melhor alcançar alguns dos nossos alvos. Na meditação, ele penetra muito bem através do plexo solar.





Quartzo Leitoso

Assim como o Cristal, o Quartzo branco é encontrado em muitos locais da Terra.

Efeitos para o Corpo: O Quartzo-Leitoso regula o tecido gorduroso, protegendo e cuidando do equilíbrio de gordura no sangue. Através de água ou chá preparados com Quartzo-Leitoso, podem ser minorados os engorduramentos do coração e de outros órgãos internos. O cansaço e a falta de disposição são transformados em mais vitalidade. Através da produção de hormônios, o Quartzo-Leitoso ativa todo o sistema nervoso, a circulação sanguínea e o centro respiratório. Nosso corpo torna-se mais resistente contra a poluição do ar e os influxos do meio ambiente.

Indicações: Indício de gordura no sangue, colesterol, coração, sistema circulatório, produção de hormônios, centro respiratório, poluição do ar, cansaço, falta de disposição para viver.

Efeitos para a Mente: Em virtude de suas propriedades harmonizantes sobre o corpo, o Quartzo Leitoso é higienizador para a alma; consegue-se uma maior medida de harmonia,



equilíbrio e paz interior. Isto também influi sobre as outras pessoas, porque nos tornamos capazes de inspirar mais confiança, fidelidade e verdadeiro amor. Usado como cordão, mantém afastadas as más energias de pessoas invejosas e, nas moradias, os grupos de Cristais leitosos trazem mais harmonia ao convívio familiar. Na meditação, conseguimos mais harmonia entre corpo, espírito e alma. Sentimos um fluir recíproco de influências e os bloqueios podem ser reconhecidos e solucionados.

Indicações: Limpeza do corpo e da alma, harmoniz, convívio familiar, bloqueios, energias negativas.





Obsidiana Arco Íris

Esta Obsidiana foi venerada pelos índios do Norte e Sul-América, devido à sua força curativa, como “força de Deus na Terra”. Pertence à classe das pedras mais valiosas, e, segundo tradições, pode até mesmo curar moléstias consideradas incuráveis.

Efeitos para o Corpo: Através das suas fantásticas cores, penetra em praticamente todos os órgãos do nosso corpo, exercendo suas forças mais poderosas sobre o cérebro, harmonizando as funções das metades direita e esquerda, irradiando-as daí para o sistema nervoso, trazendo equilíbrio à nossa existência. regulariza as funções das glândulas e ajuda na limpeza do sangue através do fígado. Também retira das mães as dores e as queixas da gravidez e, do nascituro em desenvolvimento, as dores hereditárias, prevenindo malformações genéticas e perturbações de origem espiritual.

Indicações: Cérebro, nervos, dores nas costas, estômago, intestino, pâncreas, fígado, baço, produção de hormônios, doenças hereditárias, limpeza das glândulas e do sangue, tireóide, ovários, testículos, furúnculos.



Efeitos para Mente: A Obsidiana Arco-Íris ajuda a conhecer melhor as funções dos nosso órgãos, libertando-nos de dependências espirituais e corporais, manias e vícios, desacostumando-nos das mesmas. Direciona o homem para uma nova fase de vida, trazendo a força e a beleza do arco-íris. Através de cores fantásticas, ligadas indissolivelmente à sua força, faz-nos sentir que não estamos sós, ajudando-nos a redescobrir a força, a vida, a natureza, as cores e o amor. Na meditação, esta pedra pode tornar-se tão forte que chegamos a alcançar um “biofeedback”, ou seja, ela pode transmitir tanta força à nossa consciência, que podemos até mesmo relugar as funções dos nossos órgãos.

Indicações: Dependências espirituais e corporais, moléstias obsessivas, dependência de álcool e de drogas, redescoberta do amor, transformação da consciência, “biofeedback”, regularização dos órgãos, harmonização do corpo, espírito e alma.





Anidrita

Anidrita se apresenta nas cores: incolor, azul, cinza e violeta. Trata-se de uma pedra que dá sustentação e força no plano físico. Promove a aceitação do corpo físico como receptáculo transitório da alma.

Anidrita ajuda-nos a encarar com serenidade o que o amanhã pode nos reservar. É uma ótima pedra para pessoas que relutam em aceitar a encarnação e que anseiam pelo estado pós-morte. Anidrita nos ensina a aceitar tudo o que a vida traz, amenizando o apego ao passado, essa pedra contribui com terapia de vidas passadas, mostrando a dádiva que representa cada aspecto do presente.





Aqua-Aura

Embora criados artificialmente, o Aqua-Aura tem uma energia intensa que reflete o processo alquímico que aglutina o ouro ao quartzo puro. Aqua-Aura nos liberta das limitações e dá espaço para que surja o novo. Aqua-Aura cura, purifica e acalma a aura, eliminando qualquer estresse e "buracos" no campo energético. Trata-se de um cristal que trabalha no chacra laríngeo, no qual estimula a comunicação a partir do coração. Elimina a negatividade dos corpos sutis energéticos e das ligações que o corpo espiritual faz com energias universais. Aqua-Aura estimula a canalização e a expressão de nós mesmos, além de aprofundar a sintonização e a comunicação espiritual. Irradia uma paz profunda durante a meditação. Aqua-Aura azul siberiano que é um poderoso antidepressivo que eleva o ânimo e traz uma paz profunda. Este cristal ativa os chacras laríngeo e do terceiro-olho, estimulando e beneficiando a comunicação. Ele provoca experiências visionárias intensas e abre a consciência cósmica.





Ágata dendrítica (Ágata-Árvore)

Ágata dendrítica também é conhecida como ágata-árvore. Esta pedra é conhecida com a pedra da plenitude. Ágata dendrítica traz abundância e plenitude a todas as áreas da vida, incluindo os negócios e a agricultura. Ela pode ser usada para garantir colheitas abundantes ou conservar a saúde das plantas de estufa, por ter uma forte conexão com o reino vegetal. e pode intensificar a comunicação com este reino. Ágata dendrítica cria um ambiente pacífico, tanto interior quanto exteriormente, e nos estimula a aproveitar cada momento da vida. Ágata dendrítica nos motiva a nos mantermos centrados em períodos de discórdia ou confusão, trazendo estabilidade. Ela nos leva a perseverar e ver as dificuldades como desafios.





Lepidolita

Lepidolita manifesta o raio rosado violáceo. Sempre que esse novo raio de cor se apresenta, podemos supor que vamos trabalhar com uma energia que ajuda a equilibrar o coração (rosa) com a mente (roxo). A Lepidolita varia do rosa-claro pálido ao roxo escuro profundo, mas, na maioria das vezes as duas nuances se combinam graciosamente numa mistura perfeita. Hoje há uma crescente necessidade de equilibrar as polaridades, sejam os lados masculino e feminino de nós mesmos, o físico e o espiritual ou coração e a mente. O reconhecimento e a aceitação de cada aspecto são essenciais para alcançarmos a paz interior e criarmos um sentido de integridade pessoal. A Lepidolita está entrando em cena nesta época de fusão como mensageira da androginia e para nos ajudar a responder perguntas do tipo: Como construir uma ponte entre os sentimentos anímicos do coração e as impressões conscientes da mente superior? A Lepidolita, com sua aptidão para harmonizar perfeitamente o raio rosado violáceo é um mestre ideal para esta lição. Trata-se de um exemplo do modo de construir a ponte que facilita o casamento do coração com a mente.



Além disso, a Lepidolita é uma excelente pedra de cura de tudo que estiver impedindo a fusão entre a mente e o coração. A Lepidolita funde a suavidade da Quartzo rosa com o delicado violeta da Ametista e transmite a energia apropriada à calma e à autocura.

Uma ótima dica colocar Lepidolita na água do banho e colocá-la sobre o corpo para aliviar, equilibrar e harmonizar os corpos mental e emocional.





Obsidiana Preta

A Obsidiana Preta é uma das mais importantes professoras de todas as pedras da Nova Era. Ela está associada ao primeiro chacra. Esse centro de energia relaciona-se à Terra, ao físico, à sobrevivência e à realização do ego pessoal. Ao colocar uma dessas pedras sobre os pontos de chacra inferior, atraem-se as energias mais puras dos chacras superiores para os centros primitivos, para o aprimoramento e a purificação do ego. Obsidiana Preta deve de ser empregada apenas por aqueles instruídos sobre seus poderes e preparados para o processar as mudanças que ela muitas vezes implacavelmente acarreta. Regida pelo planeta Plutão, seu objetivo é conduzir a mente através das áreas obscurecidas do subconsciente, para estabelecer uma identidade no superconsciente. Como professora plutoniana, não serve ao ego. Em vez disso, mostra de modo rude e muitas vezes grosseiro ao eu-ego o seu lugar e o que precisa para mudar e avançar para o próximo passo do desenvolvimento evolutivo. Atua como um espelho que reflete as falhas da natureza de um ser e amplia temores, inseguranças e atitudes egocêntricas que reprimem as qualidades superior da alma. Pode-se chama-lá de "guerreira da verdade", aquela que mata a ilusão para dar à luz a visão da Nova Era. A obsidiana Preta é uma professora magistral e veio nos ensinar o verdadeiro significado de sua cor. O preto,



sendo denso, o obscuro e o desconhecido, é o oposto polar do branco, o translúcido, o iluminado e o conhecido. Cada uma dessas expressões opõe-se precisamente à outra e, como partes da alma que são, permitem à outra existir. Cada uma dessas cores encerra dentro de si todas as outras; tanto o preto quanto o branco podem potencialmente conter a mesma intensidade de luz. Embalada nos braços do preto e do branco, do dia e da noite, do escuro e da luz, a vida da Terra foi concebida e criada e agora está pronta para vir a saber que os pólos aparentemente opostos são, na realidade, o mesmo. Os conceitos de bom e mau não passam de um truque pregado aos sentidos quando se vêem essas cores distintas.

A cor preta foi mais mal empregada e mal compreendida do qualquer outra em todo o espectro. Ao evoluir e sentir o poder do universo fluindo nas veias, a alma humana apresentou uma tendência a reivindicar esse poder como seu. Ao buscar apenas satisfação pessoal, ela aprendeu a canalizar essa força cósmica para o planeta de formas que só servem ao seu pequeno ego, em vez de servir à força em si mesma. Quando isso ocorre, a luz contida no preto volta-se contra si mesma e os aspectos mais baixos da natureza humana predominam. A magia negra caracteriza exatamente esse tipo de abuso flagrante de poder que se manifestará em ações maléficas. Entretanto, o próprio processo de abuso de poder consiste numa das maiores lições que o universo deve ensinar a seus ocupantes. Pode-se constatar a existência da teoria do buraco negro em diferentes aspectos da criação, da humana à estelar. Esse fenômeno natural origina-se quando a luz é egoisticamente consumida e revertida contra si mesma, acarretando a destruição e a devastação sobre todos os objetos circundantes que são atraídos para dentro do buraco negro por uma força gravitacional cada vez mais forte. À medida que a luz é absorvida, o vácuo torna-se mais



profundo e maior até, finalmente, a alma ou as estrelas renascerem tomando conhecimento de que a luz deve ser compartilhada e igualmente possuída por todos. Uma vez aprendida essa lição, toda a luz consumida pelo buraco negro explode para fora no outro lado da realidade, e o buraco branco existe como uma manifestação brilhante de uma lição bem-assimilada. Cada um de nós, numa ocasião ou noutra, deve passar pelo processo de auto destrutibilidade do buraco negro e aprender a usar de modo apropriado a luz e a energia. Quando a maioria dos habitantes da Terra se conscientizar dessa lição, a Terra como um todo renascerá e a Nova Era florescerá. A Obsidiana Preta nos ensina que o buraco negro dentro de cada um de nós consiste na não-identificação com a fonte de luz e que é a obscuridade do medo e do egoísmo que nos leva à autodestruição. Ela trará luz a esses temores e provará que eles não passam de uma ilusão, uma interpretação equivocada da verdade.

A Obsidiana Preta demonstra a habilidade para identificar-se e harmonizar-se por completo com a luz durante a existência e a atuação no plano material. Ela exemplifica a capacidade de manter um estado mental meditativo e concentrado enquanto em se mantém na grande atividade da vida diária. A visão divina capacita um indivíduo a tornar-se ainda mais humano, mais compassivo e mais compreensivo por saber que, não importa qual a circunstância aparente ou o acontecimento cármico, tudo se encontra na ordem divina correta e o universo, bem como todas as coisas aí presentes, existem eternamente num estado brilhante de perfeição.





Pedra de Eilat

Imagine uma pedra que sua combinação principal seja Malaquita, Turquesa, Crisocola e Azurita. É possível? Sim trata-se da maravilhosa Pedra de Eilat. A Pedra do Sábio que oferece sabedoria e respostas criativas para a solução de problemas. Esta pedra equilibra as energias yin e yang e suscita a leveza de ser. Pedra Eilat harmoniza e estimula os sentimentos, assegurando um vida emocional calma, mas não superficial e incentiva a telepatia entre parceiros de alma. A Pedra Eilat é um excelente agente de cura, é um purificador eficiente para o timo. Alivia a dor provocada pelas mágoas e remove toxinas e bloqueios criados por eventos que afetaram negativamente sua alma nesta vida ou em vidas passadas. Também ajuda a você falar sobre essas dores e libertar-se delas, estimulando a aceitação e a reconciliação interior, reintegrando o eu.





Petalita

Petalita é uma das pedras da Nova Era. É às vezes conhecida como pedra angélica, pois aumenta a nossa ligação com o reino angélico. Com uma vibração pura e elevada, a Petalita abre a consciência cósmica e ajuda na purificação espiritual. Essa é uma pedra protetora que facilita a meditação e a sintonização. Levamos a uma dimensão espiritual de muita calma e lucidez, na qual as causas podem ser identificadas e transmutadas. A Petalita é uma pedra xamânica. Ela garante um ambiente seguro para o contato espiritual, ativando e energizando ao mesmo tempo aterrando as nossas energias durante este contato. Petalita liga os chacras da garganta e da coroa e nos faz receber vibrações espirituais mais elevadas. Petalita cor-se-rosa desobstrui o chacra cardíaco, fortalece o corpo emocional e ameniza o medo e a preocupação. Pedra da compaixão, promove a flexibilidade enquanto nos confere uma suave firmeza. Petalita incolor neutraliza energias negativas, elimina implantes e carmas negativos.





Sílica-Gema

A Sílica-gema constitui a forma mais evoluída da cor turquesa, manifestando o azul intenso do céu infinito de verão e as águas do oceano que cerca as ilhas do Havaí, a sílica-gema tem surgido com um dos raios mais intensos e mais claros no aspecto do azul. A Sílica-gema reivindica o seu lugar de direito como uma das mais belas pedras da Nova Era. Encontra-se em desenvolvimento há milhares de anos e agora emerge em plena glória para transmitir a mensagem ao planeta. À medida que o ser humano torna-se mais receptiva às energias tranquilas embora poderosas que ela emana. Trata-se de uma pedra feminina, representante da água, do inverno, da lua, do passivo, porém poderoso, das emoções e das energias yin. Ilustrações da Mãe Divina mostram-se em geral usando essa cor. Simboliza a compaixão pacífica que a Mãe emana de seu ser. A Sílica-gema vibra essa essência, e, portanto, pode ajudar no desenvolvimento das virtudes da paciência, bondade, tolerância, compaixão e humildade. Também inspira a alma a render-se e submeter-se às latentes forças divinas da natureza própria de um indivíduo. A Sílica-gema é um equilibrador emocional e pode ser posta sobre o chacra do coração, alivia a dor da tristeza e a tensão da raiva apaziguando-as e substituindo-as por compreensão e perdão. A Sílica-gema proporciona paz à mente e ao coração, pois desencadeia a experiência interior da serenidade, enquanto projeta essa energia



no mundo, para ser vivida através de ação poderosa em pensamentos, sentimentos, palavras e ações. Para experimentar a sua essência, deite-se e coloque-a entre as sobrancelhas enquanto respira longa e profundamente, deixando a mente livrar-se de todo e qualquer pensamento que porventura penetre a consciência. Quando o corpo relaxa e a mente se acalma, as energias da Sílica-gema elevarão a conscientização a um nível superior. Ao praticar esse tipo de meditação, é essencial proteger-se cercado-se com luz branca e pedindo a orientação divina antes de embarcar nesta viagem. Sílica-gema também empresta suas faculdades como uma "pedra que vê", através da qual se pode enxergar acontecimentos passados e futuros. Quando empregada de maneira adequada, a Sílica-gema pode trazer paz, harmonia e expansão à vida das pessoas e do planeta.





Unaquita

Com suas cores verde e vermelha, unaquita equilibra as emoções com a espiritualidade. Unaquita é uma pedra da visão, se colocada no terceiro olho, ela abre e promove as visualizações. A unaquita facilita o renascimento de si próprio, trazendo luz e revelações integradoras do passado sobre bloqueios, e eliminando problemas que inibiam o crescimento espiritual. Esta é uma ótima pedra para se trabalhar com vidas passadas, pois nos mostra a fonte do problema e nos ajuda a vê-lo de outro ângulo. Se for colocada no ambiente, a unaquita irradia uma energia suave e calmante e pode reverter os efeitos da poluição eletromagnética causada pelo televisor e pelo computador.





Apatita

A apatita combate a obesidade, equilíbrio corpo e alma, suaviza emoções. As propriedades curativas da Apatita somente foram descobertas recentemente. A Apatita é empregada na indústria como matéria –prima para a fabricação de adubo fosfatado. Os minerais estão presentes em nosso corpo e a Apatita contém alto teor dos mesmos, fazendo com que essa pedra tenha múltiplos empregos. Ela ativa o suprimento de sangue das zonas do intestino e, assim, garante um melhor aproveitamento dos alimentos. A clara do ovo, o açúcar, e as gorduras passam a ser melhor digeridos. A pessoa que tem excesso de peso e as que têm tendência para se tornar almofadas de gordura, deveriam beber regularmente água de Apatita ou portar uma Apatita, pois a mesma favorece a digestão das gorduras. Recomenda-se antes de cada refeição beber 3dl de água de Apatita, a qual atuará sobre a digestão das gorduras. Ela também minora o estresse e o excesso de esforço dos nervos. Contribui para o fortalecimento do sistema imunológico de proteção e reduz a gripe. Através da penetração dos muitos minerais da Apatita pela pele, a pessoa sente em pouco tempo mais equilíbrio e sensação de contentamento, constituindo desta forma uma autoconsciência mais forte. Na meditação, a Apatita, penetra de maneira muito oscilante e traz à nossa alma uma sensação de calor e equilíbrio. Assim sendo, desenvolvemos uma melhor compreensão para as necessidades



das outras pessoas e encontramos saídas mais brandas para nossos próprios problemas. É indicada para ter força de viver, concentração, autodeterminação, espiritualidade, vitalização, encontro de objetivos. Nervos do rosto, cérebro, nervos do pescoço, hipófise, sistema imunológico, nervos da cabeça, fígado, musculatura, coluna dorsal, evacuação. Pode ser usada no Sétimo, sexto, quinto e terceiro chakra. A glândula pineal tem sido considerada - desde René Descartes (século XVII), que afirmava ser a glândula o ponto da união substancial entre corpo e alma um órgão com funções transcendentais. Além de Descartes, um escritor inglês com o pseudônimo de Lobsang Rampa, entre outros, dedicaram-se ao estudo deste órgão.

Com a forma de pinha (ou de grão), é considerada por estas correntes religioso-filosóficas como um terceiro olho devido à sua semelhança estrutural com o órgão visual. Localizada no centro geográfico do cérebro, seria um órgão atrofiado em mutação com relação em nossos ancestrais.

Os defensores destas capacidades transcendentais deste órgão, consideram-no como uma antena. A glândula pineal tem na sua constituição cristais de apatita. Segundo esta teoria, estes cristais vibram conforme as ondas eletromagnéticas que captassem, o que explicaria a regulação do ciclo menstrual conforme as fases da lua, ou a orientação de uma andorinha em suas migrações. No ser humano, seria capaz de interagir com outras áreas do cérebro como o córtex cerebral, por exemplo, que seria capaz de decodificar essas informações. Já nos outros animais, essa interação seria menos desenvolvida. Esta teoria pretende explicar fenômenos paranormais como a clarividência, a telepatia e a mediunidade.





Calcita Azul

A calcita azul equilibra o emocional e remove bloqueios para que as emoções possam fluir mais livremente. Reduz a intensidade de traumas relacionados a mudanças e de emoções fortes. Usada no quinto chakra.





Calcita Amarela

A **Calcita Amarela** é usada no plexo solar e o que é percebido pelo mental superior com as frequências mais densas da matéria.





Calcita Laranja

A **Calcita Laranja** é usada no chakra sexual, transmite sensações de felicidade, reduz o ceticismo e ajuda a aceitação das mudanças.





Bixbita

A Bixbita ativa e energiza o chacra básico, elevando o nível de energia física e de poder. Ajuda a eliminar a intolerância e o julgamento, facilitando a aceitação da diferença do outro. Traz um sentimento de confiança, coragem e disposição para enfrentar o medo, principalmente o medo do desconhecido. Ancora a energia do universo no plano físico. Fisicamente trabalha a circulação sanguínea e problemas do aparelho digestivo. Fortalece o pâncreas e o fígado, ajudando a combater o diabetes.



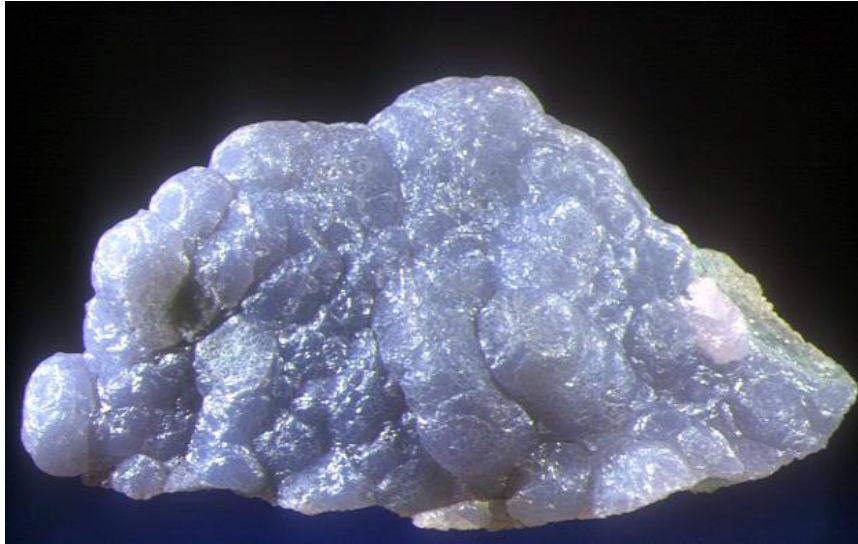

Smithsonita

Com sua aparência de cachos de uvas e um belo brilho perolado, a Smithsonita é um mineral composto basicamente de zinco e sua atuação começa no chacra cardíaco tendo seu ápice no frontal. Vibrando uma oitava acima da Sodalita (pedra azul relacionada ao chacra frontal), ela traz conforto, alívio e tranquilidade, energizando suave e prazerosamente o coração nas questões de abandono, baixa estima, desamor, tensões e ansiedades, nutrindo a pequena criança interior com amor, auto-aceitação e alegria de viver. Também é excelente para sinusites, rinites, e demais disfunções do sistema imunológico. A Smithsonita é uma pedra do corpo mental e vem complementar o trabalho da Sodalita aumentando a capacidade psíquica, intuição, perspicácia, profundidade e também clareza, revolvendo e revelando toda a extensão da mente, pois seu hábito (ou formato) em gomos, busca a desobstrução, a abertura, o "destampar" mental para que a clara percepção e a clara visão (clarividência) se faça. Esta magnífica pedra se apresenta em diversas cores dependendo dos minerais que o solo que a gera contém- manganês, ferro, magnésio, mas em sua pureza ela é branca. Sendo assim, quando mergulhamos no profundo azul de nossas mentes e encontramos a luz branca do



caminho da compreensão que a Sodalita nos oferece, estamos prontos para nos aprofundarmos em quem realmente somos através da Smithsnita e receber esse novo "eu" com a paz de ser o EU SOU.





Diamante Herkimer

O Diamante Herkimer é uma forma rara de quartzo, descoberta pela primeira vez no final do século XVIII, nas minas de Herkimer em Little Falls, nos EUA. Na sua forma natural, são pequenos cristais biterminados que apresentam transparência e brilho semelhante ao dos diamantes. Desde então, os chamados "diamantes" de Herkimer ganharam popularidade como instrumentos de cura e elevação espiritual.

O diamante Herkimer, tal como o quartzo hialino comum, pode ser usado sobre qualquer chakra, tendo uma especial afinidade com os chakras superiores. Produz um dos melhores elixires de gemas, sendo adequado para todos e sem quaisquer contra-indicações.

É excelente para limpar os ambientes da poluição electromagnética emitida por televisões, computadores, telemóveis, protege contra negatividades emocionais, quer sejam originadas pela própria pessoa, quer por terceiros. É desintoxicante, ajudando ao funcionamento dos rins e demais órgãos excretores. Pode ser usada em todo o tipo de doenças físicas e espirituais. Em nível psicológico combate o stress, fobias e conflitos interiores, combatendo a fadiga física e mental.



Equilibra as emoções, dissolve sentimentos negativos e promove a clareza de pensamento. Auxilia a se conectar com a Terra, ao mesmo tempo que estimula o altruísmo e o respeito por todos os seres.

Promove a ocorrência de projeção astral. Favorece a meditação e a elevação espiritual. Melhora a consciência dos sonhos, as capacidades intuitivas e a clarividência. Como todos os quartzos, é excelente para programar e para todo o tipo de trabalhos energéticos. Se à semelhança dos outros quartzos, o diamante Herkimer potencia o efeito de outras pedras, de plantas e de medicamentos.



Iniciação Cristais Etéricos Quânticos Universais

1. Imagine / visualize que você está rodeado pela energia de todas as pedras dos Cristais Etéricos Quânticos Universais e que está lentamente se tornando mais e mais forte... o campo de força está se tornando cada vez mais e mais brilhante.

Faça isso por 2-5 minutos.

2. Diga mentalmente ou em voz alta: (a seu Eu Superior):

"Peço que (nome) seja sintonizado nos Cristais Etéricos Quânticos Universais. Ativando o chakra dos pés e estrela da terra conectando com Gaia. (3 vezes)

Ou você pode preparar e programar a sintonia com antecedência:

"Peço que (nome) seja sintonizado no (tempo) em (data), em seu fuso horário / nos Cristais Etéricos Quânticos Universais. Ativando o chakra dos pés e estrela da terra conectando com Gaia. "

O estudante deve dizer para receber a sintonização:

"Eu aceito agora totalmente a sintonização em Cristais Etéricos Quânticos Universais enviado por (seu nome) e aperfeiçoados pela Fonte Sagrada Eterna."

3. A sintonização, então de iniciar e depois de cerca de 10 minutos, ele irá parar.



Indicação energética dos Cristais Etéricos Quânticos Universais

Letra A

Abertura - Calcita Vermelha, Brazilianita, Lepidolita, Quartzo (Cristal), Quartzo Elestial, Selenita, Smithsonian.

Abundância - Ágata Dendrítica, Amazonita, Citrino, Diamante, Diamante Herkimer, Esmeralda, Granada, Heliotrópio, Malaquita, Pedra do Sol, Pirlita, Piromorfita, Quartzo Olho de Tigre, Rubi, Shattuckita, Topázio Imperial, Zircão.

Abuso Sexual - Crocoíta, Dioptásio, Rodocrosita.

Aceitação - Ajoíta, Apatita, Bixbita, Calcita Laranja, Crisoprásio, Hemimorfita, Jaspe Vermelho, Lepidolita, Nefrita, Quartzo Vermelho, Rodocrosita, Rodonita, Sílica Gema, Thulita, Smithsonian, Turquesa, Vanadinita, Anedrita.

Adaptação - Calcantita, Coral, Crisocola, Quartzo (Cristal Ísis), Smithsonian, Vanadinita.

Afeto - Crisocola, Hemimorfita, Kunzita, Larimar, Quartzo (Cristal Ísis), Quartzo Rosa, Rodocrosita, Sílica Gema.

Alegria - Ágata de Botswana, Alexandrita, Amazonita, Aventurina, Escolecita, Hemimorfita, Larimar, Quartzo (Cristal Arco-íris), Rubelita, Rubi, Sílica Gema, Smithsonian.

Alienação - Ametista, Azurita, Diamante, Diamante Herkimer, Sugilita.

Altruísmo - Âmbar, Diamante Herkimer, Granada, Hemimorfita, Jadeíta, Malaquita, Serpentina, Sugilita.

Alucinações - Ametista, Jadeíta, Jaspe Paisagem, Opala, Pedra da Lua, Quartzo (Cristal Elestial), Rubi, Sugilita, Verdelita.

Amizade - Ajoíta, Hemimorfita, Kunzita, Larimar, Quartzo (Cristal Gêmeos Tântricos), Rodocrosita, Smithsonian.



Amor - Ajoíta, Apatita, Dioptásio, Espinélio (róseo), Hemimorfita, Kunzita, Larimar, Malaquita, Peridoto, Quartzo (Cristal), Quartzo Rosa, Rodocrosita, Rubelita, Sílica Gema, Smithsonita, Turquesa.

Ancoramento - Ágata de Botswana, Alabastro, Calcita Vermelha, Charoíta, Espinélio (vermelho, preto), Galena, Granada, Hematita, Jaspe, Madeira Petrificada, Magnetita, Malaquita, Obsidiana, Ônix, Quartzo (Cristal Elestial), Quartzo Enfumaçado, Quartzo Vermelho, Rubi.

Ânimo - Cornalina, Crocoíta, Peridoto, Piromorfita.

Animosidade - Crisocola, Rodocrosita.

Ansiedade - Ágata Azul Rendada, Âmbar, Ametista, Apatita, Aventurina, Citrino, Coral Negro, Crisocola, Diamante, Diamante Herkimer, Fluorita, Lápiz Lázuli, Larimar, Malaquita, Pedra da Lua, Pedra do Sol, Peridoto, Quartzo Rosa, Rodonita, Rubelita, Safira, Sílica Gema, Smithsonita, Thulita, Topázio Imperial, Turquesa.

Antipatia - Granada, Hemimorfita, Jaspe Vermelho, Larimar, Lepidolita, Rodocrosita, Turquesa.

Apatia - Cornalina, Crocoíta, Malaquita, Opala Negra, Peridoto, Piromorfita, Quartzo Rosa.

Apego - Magnetita, Obsidiana, Quartzo (Cristal Elestial).

Aperfeiçoamento - Crisoberilo, Diamante, Diamante Herkimer, Quartzo (Cristal), Rubi.

Apreciação das Artes - Amazonita, Quartzo (Cristal Arco-íris), Quartzo Rosa.

Arrependimento - Quartzo (Cristal Elestial), Quartzo Rosa.

Arrogância - Crisocola, Rodocrosita.

Assertividade - Cinábrio, Cornalina, Crocoíta, Malaquita, Quartzo Enfumaçado, Rubi.



Atenção (estado de alerta) - Ágata de Botswana, Azurita, Pérola, Quartzo Olho de Falcão.

Atitude - Azurita, Lepidolita, Malaquita, Piromorfita, Rubi.

Atração - Opala negra, Sodalita, Zincita.

Autocomiseração - Calcita Rosa, Calcita Violeta (Cobaltocalcita), Hemimorfita, Quartzo (Cristal Ísis), Quartzo Rosa, Rubelita.

Auto-estima - Alexandrita, Calcita Rosa, Calcita Violeta (Cobaltocalcita), Diamante, Diamante Herkimer, Granada, Hematita, Hemimorfita, Kunzita, Larimar, Lepidolita, Quartzo Rosa, Quartzo Vermelho, Rodonita, Rubelita, Rubi, Smithsonita, Thulita, Turquesa.

Auto-respeito - Barita, Hemimorfita, Malaquita, Quartzo Rosa, Rubi.

Autovalor - Crisoberilo, Dioptásio, Hemimorfita, Malaquita, Quartzo Rosa, Quartzo Vermelho, Rubi.

Letra B

Bem estar - Ajoíta, Aventurina, Barita, Cornalina, Crisocola, Hemimorfita, Larimar, Pirita, Quartzo (Cristal), Sílica Gema, Smithsonita, Turquesa, Verdelita.

Bloqueios Emocionais - Charoíta, Citrino, Dioptásio, Kunzita, Larimar, Malaquita, Obsidiana, Quartzo (Cristal Elestial), Rodocrosita, Selenita, Sodalita, Tempest Stone, Topázio Imperial.

Bloqueios Mentais - Azurita, Dioptásio, Quartzo (Cristal Elestial), Selenita.

Bloqueios Psicológicos - Diamante, Diamante Herkimer, Dioptásio, Obsidiana, Quartzo (Cristal Elestial), Quartzo Enfumaçado, Selenita, Sugilita.

Boa Impressão - Euclásio, Hemimorfita, Smithsonita.

Boa Vontade - Halita, Larimar, Smithsonita.



Bom Humor - Ágata Azul Rendada, Ajoíta, Hemimorfita, Larimar, Quartzo (Cristal Arco-íris), Smithsonita.

Bondade - Espinélio (róseo), Quartzo (Cristal Ísis), Quartzo Rosa, Sílica Gema.

Letra C

Calma - Amazonita, Ametista, Aventurina, Crisocola, Hemimorfita, Howlita, Indicolita, Larimar, Nefrita, Pedra da Lua, Sílica Gema, Turquesa.

Caos - Tempest Stone.

Caráter - Crisântemo, Diamante, Diamante Herkimer, Rubi.

Carência Afetiva - Calcita Rosa, Larimar, Quartzo Rosa, Rodocrosita, Sílica Gema, Smithsonita.

Carinho - Ágata Azul Rendada, Crisocola, Kunzita, Larimar, Quartzo (Cristal Ísis), Rodocrosita, Smithsonita.

Ceticismo - Calcita Laranja.

Charme Pessoal - Hemimorfita, Smithsonita.

Ciúmes - Crisocola, Diamante, Quartzo Rosa, Rodocrosita, Topázio Incolor.

Clareza - Água Marinha, Albita, Alexandrita, Azurita, Calcita Ótica, Charoíta, Citrino, Crisoprásio, Diamante, Diamante Herkimer, Euclásio, Lápis Lázuli, Opala, Peridoto, Quartzo (Cristal), Rodocrosita, Safira, Selenita, Shattuckita, Smithsonita, Sodalita.

Coerência - Rodonita, Thulita, Rubi.

Colaboração - Jade do Transvaal, Quartzo (Cristal Cathedral), Vesuvianita, Vivianita.

Compreensão - Ajoíta, Azurita, Crisocola, Jaspe, Pirita, Rodocrosita, Sílica Gema, Sugilita, Topázio Imperial, Turquesa, Vivianita.



Comunicação - Água Marinha, Ajoíta, Albita, Crisocola, Espinélio (azul), Euclásio, Larimar, Rodocrosita (amorosa), Sílica Gema, Sodalita, Topázio Azul, Turquesa, Vivianita.

Concentração - Azurita, Lápis Lázuli, Quartzo (Cristal), Topázio Imperial, Turmalinas (todas).

Condicionamentos Mentais - Charoíta, Granada, Obsidiana.

Confiança - Charoíta, Cornalina, Hemimorfita, Magnetita, Malaquita, Rubi, Smithsonita, Variscita.

Confusão Mental - Apatita, Azurita, Charoíta, Diamante, Diamante Herkimer, Quartzo (Cristal), Selenita, Tempest Stone.

Consciência - Ametista, Azurita, Charoíta, Diamante, Diamante Herkimer, Quartzo (Cristal), Rubi, Safira, Selenita, Sílica Gema, Sugilita, Uvarovita.

Constância - Zircão.

Continuidade - Zircão.

Controle - Crisoprásio, Goshenita, Ônix, Quartzo Enfumaçado.

Cooperação - Albita, Quartzo (Cristal Catedral), Vesuvianita, Vivianita.

Coordenação - Azurita, Goshenita, Quartzo Enfumaçado.

Coragem - Ametista, Bixbita, Cornalina, Crisoprásio, Crocoíta, Granada, Heliotrópio, Jadeíta, Sodalita.

Correção - Euclásio, Smithsonita.

Covardia - Bixbita, Cornalina, Crocoíta, Granada.

Crenças - Adamita, Azurita, Calcantita, Calcita Verde, Halita, Lepidolita, Madeira Petrificada, Obsidiana, Opala Negra, Quartzo (Cristal Elestial), Safira.

Criança Interior - Ágata Azul Rendada, Calcita Violeta (Cobaltocalcita), Larimar, Quartzo Rosa, Smithsonita.



Criatividade - Ajoíta, Alexandrita, Amazonita, Andaluzita, Cornalina, Crocoíta, Euclásio, Hemimorfita, Larimar, Quartzo Olho de Tigre, Rubelita, Safira, Sodalita, Topázio Imperial, Vanadinita, Wulfenita, Zincita.

Crítica - Rodocrosita, Rubi.

Culpa - Crisocola, Quartzo (Cristal Elestial), Quartzo (Cristal Ísis), Rodocrosita, Sílica Gema, Zircão.

Letra D

Dependência - Rodocrosita.

Depressão - Ágata de Botswana, Ágata Musgo, Azurita, Citrino, Coral, Crisocola, Enxofre, Espinélio, Granada, Lápis Lázuli, Larimar, Opala, Peridoto, Piritá, Quartzo Azul, Quartzo Enfumaçado, Quartzo Rosa, Quartzo Rutilado, Rodocrosita, Rubi, Safira, Sílica Gema, Topázio Imperial, Turquesa, Vesuvianita, Zircão.

Desapego - Calcita Verde, Obsidiana, Quartzo (Cristal Elestial).

Desapontamento - Quartzo Rosa, Rodocrosita, Rubi.

Desespero - Dioptásio, Quartzo (Cristal Ísis), Rodocrosita, Rubi, Tempest Stone.

Desorientação - Adamita, Água Marinha, Azurita, Quartzo Enfumaçado, Rubi, Turmalina Preta.

Dinamismo - Cinábrio, Cornalina, Crocoíta, Hemimorfita, Rubi.

Diplomacia - Euclásio.

Disciplina - Azurita, Lápis Lázuli, Rubi.

Dispersão de Energias - Âmbar, Malaquita, Quartzo (Cristal), Turquesa.

Disposição - Bixbita, Cornalina, Crocoíta, Malaquita, Piromorfita, Rubi.

Divertimento - Ágata Azul Rendada, Larimar, Smithsonita.



Dores Emocionais - Dioptásio, Larimar, Malaquita, Quartzo Rosa, Rodocrosita, Sílica Gema, Tempest Stone.

Dúvida - Rubi.

Letra E

Ego - Crisoprásio, Hemimorfita, Peridoto, Rodocrosita.

Ego negativo - Crisoprásio, Hemimorfita, Peridoto.

Egoísmo - Enxofre, Granada, Rodocrosita.

Elegância - Alexandrita, Hemimorfita, Sílica Gema, Smithsonita.

Empoderamento (Conhecer, reconhecer e assumir seus poderes e forças interiores) - Cinábrio, Crisântemo, Diamante, Diamante Herkimer, Dioptásio, Jadeíta, Malaquita, Quartzo (Cristal), Rubi, Selenita, Serpentina, Sílica Gema, Tanzanita, Turquesa, Variscita, Verdelita.

Energia Eletromagnética - Quartzo Rutilado, Rutilo.

Entusiasmo - Hemimorfita, Smithsonita.

Equilíbrio do Centro - Ágata Dendrítica, Alabastro, Âmbar, Calcita Vermelha, Citrino, Galena, Hematita, Jaspe, Magnetita, Quartzo (Cristal), Quartzo Enfumaçado, Realgar, Rubi.

Equilíbrio Emocional - Adamita, Ametista, Aventurina, Citrino, Dioptásio, Esmeralda, Jaspe, Kunzita, Larimar, Malaquita, Nefrita, Pedra da Lua, Quartzo (Cristal), Quartzo Rosa, Realgar, Rodocrosita, Rubi, Serpentina, Shattuckita, Sílica Gema, Smithsonita, Tempest Stone, Topázio Imperial, Turquesa, Unakita, Uvarovita.

Esperança - Dioptásio.

Espírito de Aventura - Cinábrio, Larimar.

Espontaneidade - Larimar, Vanadinita.

Estabilidade - Quartzo Enfumaçado, Quartzo Rutilado, Rubi, Rutilo.



Evolução - Zircão.

Excelência - Euclásio, Rubi, Safira, Sílica Gema.

Excitamento - Cornalina, Crocoíta, Kunzita.

Expectativa - Pirita.

Expressão Pessoal - Água Marinha, Amazonita, Apatita, Esmeralda, Jadeíta, Larimar, Malaquita, Nefrita, Quartzo (Cristal), Quartzo Azul, Quartzo Rosa, Safira, Smithsonita, Topázio Azul, Turmalinas (todas), Turquesa, Vanadinita.

Letra F

Felicidade - Calcita Laranja, Escolécita, Larimar, Quartzo (Cristal Arco-íris), Smithsonita.

Feminilidade - Crisocola, Opala Branca, Pedra da Lua, Rubi, Sílica Gema.

Flexibilidade - Crisoprásio, Larimar, Rubi, Selenita.

Fluidez - Crisocola, Larimar, Opala Branca, Sílica Gema.

Fobias - Azurita, Dioptásio, Sugilita, Tempest Stone.

Foco - Âmbar, Howlita, Pérola, Quartzo (Cristal), Unakita.

Força - Crocoíta, Malaquita, Realgar, Rubi, Topázio Imperial.

Frustração - Pirita, Quartzo Rosa, Rodocrosita, Rubelita.

Letra G

Ganância - Crisoprásio.

Generosidade - Papagoíta, Rodocrosita, Sílica Gema.

Graça - Quartzo (Cristal), Sílica Gema, Smithsonita, Turquesa.



Letra H

Habilidade - Esmeralda.

Harmonia - Angelita, Barita, Brazilianita, Esmeralda, Galena, Larimar, Opala, Pedra da Lua, Realgar, Rubelita, Rubi, Sílica Gema, Turquesa, Verdelita.

Histeria - Crisoprásio, Halita, Hematita, Quartzo (Cristal), Selenita, Sugilita, Tempest Stone.

Hostilidade - Crisocola, Lepidolita, Rodocrosita, Sílica Gema, Sugilita.

Humildade - Rodocrosita.

Letra I

Ideais - Diamante, Diamante Herkimer, Rubi.

Identidade - Danburita, Jade do Transvaal.

Imagem Materna - Crisocola, Cuprita, Pedra da Lua, Pérola, Quartzo (Cristal Ísis), Quartzo Rutilado, Rutilo, Sílica Gema.

Imagem Paterna - Cuprita, Diopsídio, Esmeralda, Quartzo Rosa, Quartzo Rutilado, Rubi, Rutilo, Verdelita.

Imaginação - Azurita, Crisoprásio, Espinélio (azul), Granada, Labradorita, Ulexita.

Imaturidade - Azurita, Crisocola.

Indecisão - Cornalina, Crocoíta, Malaquita, Ônix, Quartzo Enfumaçado, Rubi.

Independência - Aventurina, Barita, Pedra do Sol.

Individualidade - Danburita, Jade do Transvaal, Unakita.

Inferioridade - Cornalina, Crisoprásio, Rubi.



Inibições - Cornalina, Papagoíta, Rodocrosita.

Inocência - Água Marinha, Diamante, Diamante Herkimer, Larimar, Topázio Azul, Zircão.

Inovação - Magnesita.

Insegurança - Cornalina, Crocoíta, Diamante, Diopsídio, Madeira Petrificada, Magnesita, Malaquita, Quartzo Enfumaçado, Rodocrosita (emocional), Rubi.

Integração - Lingam, Vivianita.

Inteligência - Azurita, Larimar, Safira.

Interiorização - Lápis Lázuli.

Intolerância - Bixbita, Larimar, Quartzo Rosa, Rodocrosita, Rubi, Turquesa.

Introversão - Cornalina, Indicolita, Lápis Lázuli.

Inveja - Diamante, Peridoto, Rodocrosita, Sugilita, Topázio Imperial.

Irmandade - Angelita, Barita, Jade do Transvaal, Quartzo (Cristal Catedral).

Irritabilidade - Enxofre, Halita, Magnesita, Pérola, Turquesa.

Letra J

Julgamento - Bixbita, Rubi, Safira, Sugilita.

Letra L

Lazer - Larimar.

Lealdade - Pérola, Rodocrosita, Vesuvianita.

Letargia - Água de Botswana, Cornalina, Crocoíta, Selenita.

Liberdade - Halita, Larimar.



Liderança - Crisântemo, Malaquita, Rubi.

Limites Pessoais - Galena, Quartzo (Cristal Laser), Rodocrosita, Turmalina Preta, Wulfenita.

Letra M

Mágoa - Albita, Calcita Rosa, Crisocola, Peridoto, Quartzo Rosa, Rubi, Sílica Gema.

Maleabilidade - Selenita.

Manias - Kunzita.

Masculinidade - Crocoíta, Cuprita, Lingam, Opala de Fogo, Pedra do Sol, Selenita.

Maturidade - Crisocola, Esmeralda, Malaquita, Rubi, Sílica Gema.

Medos - Aventurina, Azurita, Bixbita, Calcantita, Calcita Rosa, Charoíta, Citrino, Coral Negro, Crocoíta, Granada, Heliotrópio, Madeira Petrificada, Magnetita, Malaquita, Obsidiana, Pedra do Sol, Rubi, Topázio Imperial, Vesuvianita.

Memória - Âmbar, Ametista, Andaluzita, Azurita, Kunzita, Lápis Lázuli, Sodalita.

Merecimento - Crisoprásio, Quartzo Rosa, Sílica Gema.

Mudanças - Calcantita, Calcita Verde, Calcita Azul, Dioptásio, Goshenita, Halita, Lepidolita, Malaquita, Rubelita, Shattuckita, Tempest Stone.

Letra N

Natureza (conexão) - Ágata Dendrítica, Coral, Cornalina, Larimar, Quartzo Enfumaçado, Rodocrosita, Shattuckita, Variscita, Verdelita, Wulfenita.

Naturalidade - Larimar.



Negatividade - Hematita, Magnetita, Malaquita, Obsidiana, Quartzo (Cristal Laser) , Quartzo Enfumaçado, Quartzo Rutilado, Rutilo, Selenita, Turmalina Preta, Turquesa.

Nervosismo - Apatita, Citrino, Crisocola, Diamante, Magnesita, Opala, Rodocrosita, Rubi.

Letra O

Objetividade - Diopsídio, Rubi, Sodalita.

Observação Detalhada - Ágata de Botswana, Azurita, Quartzo (Cristal), Quartzo Olho de Falcão, Ulexita.

Obsessão - Obsidiana, Quartzo (Cristal Elestial), Tempest Stone.

Ódio - Crisocola, Quartzo (Cristal Elestial), Quartzo Rosa, Rodocrosita, Rubi, Sílica Gema, Sugilita, Turquesa.

Originalidade - Aventurina, Larimar, Pedra do Sol.

Organização - Cinábrio, Vanadinita.

Orgulho - Quartzo Rosa, Rodocrosita.

Otimismo - Papagoíta, Quartzo Olho de Tigre, Smithsonita.

Ousadia - Cornalina, Crocoíta.

Letra P

Paciência - Azurita-Malaquita, Crisocola, Danburita, Howlita, Peridoto, Rodonita, Sílica Gema, Thulita, Vanadinita.

Paixão - Cornalina, Crocoíta, Dioptásio, Rodocrosita, Rubi, Sílica Gema.

Pânico - Cornalina, Crisocola, Crisoprásio, Crocoíta, Dioptásio, Quartzo (Cristal Ísis), Sílica Gema, Tempest Stone.

Passividade - Cornalina, Crocoíta, Opala de Fogo, Rubelita, Rubi.



Paz - Angelita, Celestita, Crisoberilo, Crisocola, Indicolita, Lápis Lázuli, Larimar, Magnesita, Papagoíta, Quartzo (Cristal), Rubelita, Safira, Sílica Gema, Smithsonita, Turquesa.

Percepção - Azurita, Lápis Lázuli, Quartzo (Cristal), Turquesa.

Perdão - Crisoberilo, Crisocola, Dioptásio, Larimar, Lepidolita, Quartzo (Cristal Ísis), Quartzo Rosa, Rodocrosita, Rutilo, Sílica Gema, Smithsonita, Turquesa.

Perseverança - Danburita.

Personalidade - Coral, Danburita, Diamante, Diamante Herkimer, Esmeralda, Rubelita, Safira, Selenita, Smithsonita, Zircão.

Pesadelos - Coral, Granada, Obsidiana, Quartzo Enfumaçado, Rodocrosita, Rubi, Sugilita.

Planejamento - Andaluzita, Azurita.

Poder Pessoal - Cinábrio, Cornalina, Crisântemo, Crocoíta, Diamante, Diamante Herkimer, Dioptásio, Jadeíta, Malaquita, Quartzo (Cristal), Quartzo Enfumaçado, Rubi, Serpentina, Shattuckita, Tanzanita, Turquesa, Zincita.

Possessividade - Quartzo Rosa.

Potencial do Futuro - Calcita Dente de Cão.

Praticidade - Diopsídio, Malaquita, Quartzo Enfumaçado, Quartzo Olho de Tigre.

Preconceito - Sugilita.

Preguiça - Cornalina, Crocoíta, Piromorfita.

Preocupação - Azurita, Madeira Petrificada.

Progresso - Malaquita.

Propósito - Diamante, Diamante Herkimer, Rubi.



Proteção - Alexandrita, Angelita, Diamante, Diamante Herkimer, Hematita, Jaspe, Malaquita, Obsidiana, Pirita, Quartzo (Cristal Elestial), Quartzo (Cristal Laser), Quartzo Enfumaçado, Quartzo Rutilado, Rutilo, Selenita, Sugilita, Topázio Imperial, Turmalina Preta, Turquesa.

Pureza - Água Azul Rendada, Água Marinha, Celestita, Diamante, Diamante Herkimer, Larimar, Pérola, Quartzo (Cristal), Selenita, Sílica Gema, Topázio Azul, Zircão.

Letra R

Racionalização - Andaluzita, Azurita.

Raiva - Citrino, Crisocola, Enxofre, Heliotrópio, Hemimorfita, Larimar, Magnetita, Obsidiana, Peridoto, Quartzo Rosa, Rodocrosita, Rubi, Sílica Gema, Sugilita, Turquesa, Vesuvianita.

Reconciliação - Brazilianita, Crisocola, Hemimorfita, Quartzo (Cristal Gêmeos Tântricos), Rodocrosita, Smithsonita.

Relacionamentos - Apatita, Barita, Brazilianita, Esmeralda, Hemimorfita, Larimar, Nefrita, Orpimento, Papagoíta, Peridoto, Quartzo (Cristal Gêmeos Tântricos), Rodocrosita, Rubelita, Rubi, Serpentina, Smithsonita, Uvarovita, Vivianita, Zincita.

Relaxamento - Ametista, Crisocola, Fluorita, Hemimorfita, Larimar, Sílica Gema, Turquesa.

Remoção de Obstáculos - Cinábrio, Malaquita, Obsidiana, Quartzo (Cristal Elestial), Selenita.

Remorso - Crisocola, Quartzo (Cristal Ísis), Quartzo Rosa, Rodocrosita, Sílica Gema.

Responsabilidade - Azurita, Cuprita, Fluorita, Hemimorfita, Malaquita, Rubi.

Rigidez - Calcita Verde, Madeira Petrificada, Quartzo (Cristal), Selenita.



Letra S

Segurança - Água Musgo, Madeira Petrificada, Magnesita, Malaquita, Quartzo Enfumaçado, Rubi.

Sensatez - Azurita, Fluorita.

Sensibilidade - Crisocola, Rodocrosita, Sílica Gema.

Sexualidade - Crisoprásio, Diamante, Espinélió, Fluorita, Granada, Jaspe Vermelho, Quartzo Vermelho, Rubelita.

Significado da Vida - Alabastro, Azurita.

Sinceridade - Pérola, Rodocrosita.

Solidão - Calcita Rosa, Dioptásio, Dolomita, Escolécita, Larimar, Quartzo Rosa, Rodocrosita, Sílica Gema, Smithsoniana.

Solidariedade - Jade do Transvaal, Quartzo (Cristal Catedral).

Sonhos - Azurita, Diamante, Diamante Herkimer, Jadeíta, Jaspe Paisagem, Nefrita, Quartzo Enfumaçado, Serpentina, Ulexita.

Sorte - Alexandrita, Amazonita, Turquesa.

Suavidade - Água Azul Rendada, Brazilianita, Crisocola, Larimar, Quartzo Rosa, Sílica Gema, Smithsoniana.

Sucesso - Amazonita, Jaspe Pele de Leopardo, Malaquita, Quartzo Olho de Tigre.

Superioridade - Crisoprásio, Rubi.

Letra T

Talento Artístico - Amazonita, Turquesa.

Temores - Azurita.

Tenacidade - Cornalina, Crocoíta.



Tendências Autodestrutivas - Citrino, Rubelita, Sugilita.

Tensões - Alabastro, Ametrino, Citrino, Crisocola, Larimar, Malaquita, Sílica Gema, Smithsonita, Tempest Stone, Turquesa.

Timidez - Água Marinha, Cornalina, Crocoíta, Lápis Lázuli, Rodocrosita, Topázio Azul.

Tolerância - Bixbita, Crisocola, Sílica Gema.

Tranquilidade - Larimar, Papagoíta, Safira, Sílica Gema, Turquesa.

Traumas emocionais - Calcita Azul, Calcita Rosa, Calcita Violeta (Cobaltocalcita), Crocoíta, Larimar, Malaquita, Quartzo Rosa, Rodocrosita, Selenita, Sílica Gema, Smithsonita, Tempest Stone, Topázio Imperial.

Tristeza - Calcita Rosa, Crisocola, Dolomita, Quartzo Rosa, Rodocrosita, Sílica Gema, Smithsonita.

Letra V

Vacilo - Cornalina, Quartzo Enfumaçado.

Vazio - Citrino, Dioptásio, Larimar, Quartzo (Cristal Ísis), Quartzo Rosa, Rodocrosita, Sílica Gema.

Verdade - Água Marinha, Azurita, Celestita, Charoíta, Cuprita, Diamante, Diamante Herkimer, Fluorita, Quartzo (Cristal), Rubi, Topázio Azul, Turquesa.

Vergonha - Cornalina, Dioptásio, Quartzo Rosa, Rodocrosita.

Vícios - Ametista, Charoíta, Selenita, Sugilita.

Violência - Crisocola, Rodocrosita, Sílica Gema, Sugilita, Turquesa.

Virtude - Larimar, Sílica Gema, Zircão.

Visão - Andaluzita, Azurita, Indicolita, Labradorita, Lápis Lázuli, Pirita, Quartzo (Cristal), Sílica Gema, Sílica Gema, Ulexita.



Vitimização - Dioptásio, Quartzo (Cristal Ísis), Rodocrosita, Sílica Gema, Smithsonita.

Vitória - Piromorfita.

Vontade - Citrino, Cornalina, Crocoíta, Cuprita, Enxofre, Espinélio (amarelo), Malaquita, Rubi.

Voz - Água Marinha, Topázio Azul.

Vulnerabilidade - Crisocola, Larimar, Quartzo Rosa, Rodocrosita, Sílica Gema.



CRISTAIS ETÉRICOS QUÂNTICOS FREQUÊNCIA

BETA

Atenção

Concentração

Cognição

Você está bem desperto e alerta. Sua mente está concentrada, e você está pronto para trabalhos que requerem atenção total. No estado Beta, os neurônios transmitem as informações muito rápido, permitindo a você atingir estados de concentração. O treinamento das ondas Beta é usado por terapeutas de biofeedback para tratar um problema de aprendizagem e concentração chamada de transtorno de déficit de atenção(TDA).

Os programas que induzem ondas Beta ajudam nos estudos, nas praticas esportivas, a preparar uma apresentação em público, ou seja, analisar e organizar informações onde a concentração mental é a chave para um bom desempenho.

A faixa de ondas Beta está entre **13-30 HZ**. O estado Beta está associado com concentração, atenção aumentada, melhor acuidade visual e coordenação. Os cientistas tem descoberto que as frequências Beta 18HZ e 13HZ, Gama 40HZ usadas em muitos dos programas de áudio Holosonic, atuam em funções cognitivas complexas.

ALFA

Relaxamento

Visualização

Meditação

Quando você está relaxado, sua atividade cerebral baixa do rápido padrão Beta para as ondas Alfa mais lentas. Sua consciência interna expande. Sua energia creativa começa a fluir e a ansiedade desaparece. Você experimenta uma sensação de paz e bem-estar. O treinamento Alfa é muito indicado para tratamento do estresse.

Os programas que contém Alfa são excelentes para a solução serena de problemas, memorização, relaxar e praticar visualização. Escolha os programas Alfa quando você desejar obter níveis profundos de relaxamento.

A faixa de ondas Alfa está entre **7-12 HZ**. Em Alfa, nós acessamos mais facilmente nossa capacidade dormente - ela funciona como um portal para estados de consciência mais profundos. Dentro da faixa Alfa, está a Schuman Resonance_- a frequência do campo eletromagnético da Terra, essa frequência tem chamado muita atenção dos cientistas da área de neuroacústica pelos seus imensos benefícios.



TETA

Meditação

Intuição/Creatividade

Memória

Aprofundando ainda mais o relaxamento, você entra no misterioso estado Teta onde a atividade cerebral baixa quase ao ponto do sono. Teta é o estado cerebral onde incríveis capacidades mentais ocorrem. O estado Teta propicia flashes de imagens do inconsciente, criatividade e acesso a memórias a muito tempo esquecidas. Teta leva você a estados profundos de meditação. Você pode sentir a sua mente expandir além dos limites do seu corpo.

As ondas Teta têm um importante papel em programas de modificação de comportamento e têm sido usado no tratamento do vício de drogas e álcool. Teta é também o estado ideal para aprendizagem acelerada, reprogramação mental, lembrança de sonhos, criatividade e aumento da memória.

A faixa das ondas Teta está entre **4-7 HZ.** Em Teta, nós estamos como num "sonho acordado", ficamos receptivos a informações que estão além do nosso estado normal de consciência, ativando estados mentais extrasensoriais.

DELTA

Consciência expandida

Cura e Recuperação

Sono

Delta é a mais baixa de todas as frequências de ondas cerebrais. Está associada com o sono profundo, algumas frequências na faixa Delta liberam o hormônio do crescimento humano(**HGH**) que é muito benéfico para a regeneração celular e a cura.

Delta é a onda cerebral para o acesso ao inconsciente, onde a intuição pode aflorar facilmente. Os programas que contém Delta são ideais para o sono, a recuperação física/mental e meditação profunda. A faixa Delta está entre **0.1 - 4 HZ.**



CRISTAIS ETÉRICOS QUÂNTICOS USUI

CHO-KU-REI

O Cho-Ku-Rei é o primeiro passo e a primeira experiência no nosso caminho terreno.

Representa o **equilíbrio** perfeito, e é o interruptor de luz que liga a energia da cura, aumentando o poder. Na fase inicial atua na cura do corpo... físico. É usado para a manifestação física, pelo que ajuda a curar a raça humana. Cho-Ku-Rei eleva a nossa consciência. É o símbolo do reforço do poder e trabalha a nível do corpo físico.

O mantra significa:

"Deus está aqui" ou "Pôr aqui o poder" - Incute, reforça e ativa o poder da energia Universal.

Reforça o Reiki no tratamento com as mãos; visualiza-se o símbolo nas costas das mãos. Quando este símbolo é utilizado em primeiro lugar, não se coloca em seguida nenhum outro símbolo. Ativa e reforça o efeito do segundo e do terceiro símbolo. Utiliza-se juntamente com o segundo símbolo para diversos fins. É muito importante salientar que este símbolo tem duas características fundamentais, na sua utilização.

Este símbolo traz e, ou, liberta energia, criando o equilíbrio por isso é colocado de duas formas:

- Incutir ou reforçar a energia

SEI-HEI-KI

A transformação das emoções é o processo alquímico e o segundo estágio no Caminho da Iluminação Budista. No Reiki o Sei-Hei-Ki é o símbolo da cura das emoções e da transformação de sentimentos negativos em positivos.

Este é o ...símbolo da harmonia e da proteção. Também é o processo



alquímico de purificação, limpeza e proteção. As emoções criam apego e karma. Trabalha a nível do corpo emocional.

O mantra significa:

"Chave do universo" ou "Homem e Deus tornam-se um só".

Este símbolo a quando da sua utilização pode ser evocado para harmonia, proteção, comunicação, intuição, tratamento emocional e limpeza. Quando se traça o Sei-Hei-Ki em primeiro lugar, em seguida deve colocar o Cho-Ku-Rei.

Para harmonizar conversas difíceis, discussões, situações desagradáveis, espaços de trabalho, purificação de salas e ambientes, etc...

Para proteção antes de se começar a tratar alguém, para casas, os carros, as carteiras, malas (para não se perderem durante uma viagem), etc...

Para comunicação com pessoas doentes, bebés, animais, para exprimir ideias, opiniões, etc...

Para intuição para procurar objetos perdidos ou animais desaparecidos.

Para tratamento emocional traça-se o Sei-Hei-Ki, juntamente com o Cho-Ku-Rei, nas costas das mãos e também por cima do corpo da pessoa a ser tratada.

Pode-se repetir várias vezes durante a sessão.

Para limpeza da comida, cristais, pêndulos, etc....

HON-SHA-ZE-SHO-NEN

A resolução de vidas passadas e do karma são libertados por este símbolo. O Hon-Sha-Ze-Sho-Nen ajuda a completar a libertação karmica, e é o processo que direciona a cura para o passado. A libertação é permanente e desap...arece a necessidade de reencarnação.

Este símbolo soluciona problemas não resolvidos do passado e do presente e elimina o karma. Este é o símbolo da cura à distância, e trabalha a nível do corpo mental.



O mantra significa:

"O Buddha em mim alcança o Buddha em ti para promover luz e paz".

Este símbolo deve ser utilizado acompanhado pelos outros 2 e realiza a transmissão imediata através do tempo e do espaço e a ligação daquele que envia àquele que recebe. Este símbolo depois de evocado serve para tratamento à distância, traumas passados e trabalha com as vidas kármicas.

DAI KOO MYO

Cada um dos símbolos Reiki se dirigem, de maneira específica, a um dos corpos vibracionais. Assim como a ressonância do CHO KU REI é mais intensa no corpo físico, o SEI HE KI atua sobre o corpo emocional e o HO SHA ZE SHO NEM já tem sua atuação no corpo mental. A ressonância do DAI KOO MYO afeta o corpo espiritual. É uma cura muito poderosa que sana o mal que está na fonte superior, a causa primeira. Ocorrem transformações profundas no paciente, o terapeuta presencia verdadeiros milagres durante as sessões. O DAI KOO MYO vai direto à energia da divindade, à energia fonte, ligando a pessoa receptora à essa energia. Segundo minha percepção, é a energia terapêutica mais potente que dispomos no planeta Terra e sem dúvida alguma a mais positiva.



CRISTAIS ETÉRICOS QUÂNTICOS KARUNA

1º – ZONAR

Zonar é um cristal bom para ser usado no começo do tratamento, uma vez que prepara o cliente para receber cura profunda. Também reduz ou elimina a dor quando associado à cura emocional, ao criar um tipo de efeito anestésico espiritual.

CURA NO NÍVEL CELULAR - Algumas vezes temos experiências tão poderosas e duradouras que tornam-se parte de nossa composição química e ficam arraigadas as nossas células. Por esse motivo, elas podem carregar a memória de traumas, ou até mesmo sentimentos e idéias negativas que trazemos conosco de outras vidas.

ZONAR trabalha nesse assuntos ocultos que ficaram embutidos nas células de nossos corpos e ajuda a curá-los. ZONAR pode ser combinado com o cristal USUI da distancia para enviar energia curativa poderosa.

CURANDO ASSUNTOS DE VIDAS ANTERIORES - *ZONAR ajuda a curar assuntos de outras vidas que trazemos para esta. Também trabalha interdimensionalmente com experiências que tivemos em outros planetas ou entre as vidas.*

CURANDO ABUSO INFANTIL - ZONAR funciona bem para curar traumas de abuso infantil e outros assuntos que foram tão traumáticos que a pessoa não é capaz de lidar com eles de forma consciente e os enterra ou guarda fora da mente consciente – muitas vezes na área do 2º chacra. Frequentemente esses assuntos são tão opressivos ou inaceitáveis em nossa sociedade que somos incapazes de falar sobre eles com quem quer que seja. ZONAR ajuda a trabalhar nesses assuntos tão profundos, os libera e cura. Às vezes eles vem a mente consciente e em outras ocasiões são diretamente liberados sem que conscientemente saibamos deles.



ARCANJO GABRIEL - ZONAR pode ser invocado com a intenção consciente de pedir ajuda ao Arcanjo Gabriel. Essa técnica nos auxilia com a cura karmica, e o Arcanjo Gabriel pode nos auxiliar encontrando as respostas que mais necessitamos para ajudar a nós mesmos e aos outros. Para fazer isso pense no problema e conecte-se com a energia e sentimentos a sua volta. Depois ative o **ZONAR** e envie energia para o Arcanjo Gabriel. Peça a ele que tome o Karma do problema e o cure para você. Pergunte se há alguma lição ou compreensão necessárias a você para que a cura aconteça e que lhe seja dado o conhecimento dela. Fique aberto e receptivo para seguir qualquer orientação que lhe seja dada. A cura pode continuar mesmo depois que você parar de enviar energia curativa. Idéias e lembranças podem vir à sua mente dando-lhe a compreensão que necessita.

ZONAR prepara o cliente para receber a cura profunda disponível no **HALU**.

2º – HALU

HALU opera de várias maneiras assim como o **ZONAR**, mas em um nível muito mais profundo e poderoso. **HALU** não substitui o **ZONAR**, mas o complementa. Da mesma forma que o **REIKI** abarca todas as outras modalidades de cura, **ZONAR** complementa o **HALU**.

Desenhe o **ZONAR** padrão, e depois acrescente duas linhas no centro e complete a pirâmide no topo.

CURA DE PADRÕES INCONSCIENTES - Utilize **HALU** para quebrar os padrões negativos da mente inconsciente que usamos para nos isolar da verdade. Isso ajuda a destruir as ilusões e negação, enquanto ajuda a curar o **EU OCULTO**. **HALU** nos auxilia a atuar através da negação e culpa que atribuímos aos outros por situações de nossas vidas. Ele nos ajuda a aceitar aquela parte imperfeita de nós para que possamos trazê-la até nossa mente consciente, amá-la e curá-la.



CURANDO O EU OCULTO OU SOMBRIO - O EU Oculto existe na mente inconsciente. É composto de partes de nós que acreditamos serem inaceitáveis, então tentamos escondê-las (negação) empurrando-as para o fundo da mente inconsciente. Muitas vezes vemos nos outros (projeção) essas partes indesejadas, e por isso não gostamos deles. (Essas porções indesejadas geralmente se alojam no 2º chacra).

HALU pode ser direcionado para atuar e curar o Eu oculto ou sombrio. Isso pode ser feito pedindo que o cliente enfoque a experiência indesejada ou comportamento cujo tratamento vem sendo difícil de curar. À medida que fizerem isso, pergunte-lhes se sentem tensão em alguma parte do corpo ou se há alguma região onde acreditem que a causa do problema possa estar localizada. Às vezes ela está no 2º chacra. Ative o **HALU** e direcione-o para a área.

CURANDO PROBLEMAS DE ABUSO FÍSICO E SEXUAL - Trauma de abuso físico e sexual é muito doloroso. Nem sempre é necessário liberar tais experiências ou reviver o trauma para curar. A ação compassiva e amorosa de HALU (quando usado com ZONAR), nos ajuda a liberar a energia oriunda do abuso ou dor sem a necessidade de reviver o trauma. Esses problemas podem geralmente ser processados simplesmente pela compreensão do que aconteceu, sem que seja necessário sentir todas as emoções e dor. Entretanto, uma vez que o Poder Maior está guiando o processo de cura, ele decidirá se é preciso sentir a dor para completar a cura, e permitirá que isso aconteça quando for apropriado para o cliente. Quando isso ocorre, geralmente acontece somente com uma pequena parte da dor vindo até a consciência- apenas o suficiente para a pessoa entender os sentimentos que estão sendo curados.



DISPERSÃO DE ATAQUE PSICOLÓGICO E FÍSICO - A única razão pela qual somos fisicamente atacados é porque estamos criando o ataque. **HALU** pode nos ajudar a liberar a parte de nós que esta criando o ataque físico, curá-la e liberá-la para o Poder Maior.

Em geral, como vamos até nosso próprio poder, poderemos não nos sentir confiantes, uma vez que fizemos mal uso do mesmo no passado. Isso pode fazer com que sejamos atacados por nós mesmos ou por outros que se sintam ameaçados pelo nosso aumento de poder. **HALU** pode ser empregado para lidarmos com sabedoria e compassivamente com nosso próprio poder, e liberar qualquer parte de nós que atraia ataque físico. Lembre-se que a melhor maneira de trabalhar com ataque físico é aceitar que criamos dentro de nós mesmos tal experiência como uma maneira de nos conhecer mais profundamente e nos curar. Enfoque e envie a energia **Reiki HALU** para o que seu cliente esta fazendo para criar/atrair o ataque físico. Envie a energia para curar/liberar. Siga a orientação interior quando assim o fizer e permita-se aprender enquanto cura. **HALU** o guiará para que se torne um curador melhor.

HALU É UMA PODEROSA FERRAMENTA CURADORA - **HALU** é capaz de ativar um foco de Luz Curativa do tipo laser que pode ser dirigida a uma área quase sem luz, e facilitar uma cura intensa. É útil na cura física de tumores e cistos e em muitos outros desequilíbrios. Quando utilizado com técnicas cirúrgicas físicas, tem a energia de uma ferramenta cirúrgica espiritual com a habilidade de romper mesmo as mais densas concentrações de energias sem luz, e ilumina a área com um foco de luz bem direcionado e concentrado, que dissipa a energia mais densa.

Depois que tiver usado **ZONAR** e **HALU** para preparar a pessoa para cura, e fizer um trabalho curativo profundo, você estará pronto para preencher a área com Amor usando **HARTH**.



3º – HARTH

HARTH cura o coração e todos os assuntos a ele relacionados. Também pode ser utilizado para preencher com amor uma área curada em que blocos de energia negativa foram removidos.

AJUDA A CURAR RELACIONAMENTOS - HARTH pode ser usado para curar relacionamentos de todos os tipos. Quando duas pessoas estão envolvidas em um relacionamento, existe uma outra entidade – o próprio relacionamento -. Se há alguma dificuldade no mesmo, ou se você deseja simplesmente melhorá-lo, use HARTH com o cristal USUI de distância para enviar HARTH para a relação. Isso criará um sentimento de amor e compaixão entre as duas pessoas de modo que resolverão com mais facilidade qualquer problema que apareça, e desfrutarão muito mais a companhia um do outro. HARTH melhora o relacionamento, o que já é bom! Entretanto, algumas relações são co-dependentes e não saudáveis para os que estão nela envolvidos. Nesse caso, é hora do relacionamento terminar, e HARTH ajudará para que isso seja feito de uma forma saudável. Uma vez que a energia Reiki é guiada pelo Poder Maior, você não conseguirá utilizar o HARTH para fazer com que alguém entre em um relacionamento amoroso com você contra sua vontade. Ele não pode ser empregado para controlar as pessoas, somente para fortalece-las a chegar até o amor e a tomar sábias decisões por elas mesmas.

DESENVOLVE BONS HÁBITOS - Se você quiser desenvolver um bom hábito, a melhor maneira de fazê-lo é permitir-se amar o que quer fazer. Quando olhar para todos os hábitos saudáveis que uma pessoa tem, você sempre será capaz de encontrar algum grupo ou alguém que ama tal atividade. São pessoas que amam cozinhar e comer saudavelmente, ou que amam se exercitar, ou que adoram meditar, ou que amam seu trabalho, ou ainda pessoas que amam uma vida equilibrada. Às vezes temos algum trauma relativo a coisas que são saudáveis para nós.

HARTH nos auxilia a curarmos o trauma para que desenvolvamos um amor natural para com as coisas que são saudáveis para nós. Se existe algum hábito que gostaria de criar para si mesmo, escreva-o em um pedaço de papel, coloque-o entre suas mãos e mande **HARTH** para ele. Repita esse procedimento diariamente e também empregue algum tempo fazendo a



coisa cujo hábito quer desenvolver. Você cada vez achará mais fácil estar envolvido com a nova atividade e logo amará fazê-la. Tente, pois funciona!

CURA DE VÍCIOS - Geralmente quando alguém é viciado em algo, significa que tem problemas com seu coração. A pessoa se dirige às drogas, álcool ou relacionamentos e comportamentos destrutivos porque existe alguma coisa em sua vida que não está sendo preenchida pelo amor que ela necessita. Quando alguém ama a vida é pouco provável que vá tornar-se viciado em algo que seja perigoso. Se você se ama, terá cuidado consigo mesmo. Use o cristal Usui de distância para enviar HARTH ao vício.

ENTRA EM CONTATO COM SERES ESPIRITUAIS - *Harth* pode ser utilizado para receber bênçãos de seres espirituais como Maria, Kuan Yin e Avalokiteshvara que é a personificação da ação compassiva. Use o cristal Usui de distância e envie HARTH a esses seres espirituais. Peça por sua benção para que seu coração fique curado para que você torne-se mais capaz de ajudar os outros. Você perceberá que o Amor é o maior de todos os poderes.

“Os ideais de Reiki Originais” estabelecem que Reiki é “A arte secreta de convidar a felicidade” e **HARTH** é exatamente o cristal que pode fazer isso. Use **HARTH** sempre para criar amor no seu coração para si mesmo, para os outros, ou em qualquer coisa que valha a pena fazer, ter ou ser.

Depois que tiver utilizado **ZONAR**, **HALU** e **HARTH** e estiver pronto para completar o tratamento, pode prosseguir ao **RAMA**.

4º - RAMA

RAMA é utilizado para o aterramento. É excelente para ser usado no fim da sessão. **CURA OS CHACRAS INFERORES** - O uso do RAMA abre e cura os chacras inferiores e ajuda a pessoa a estar mais presente, alerta e centrada. Geralmente nos trabalhos de cura encontramos pessoas que têm uma grande porção de energia fora de seus corpos. Com a utilização do RAMA nos pés dos clientes, os chacras dos pés são abertos e isso traz a pessoa de volta para seu corpo. Essa técnica também puxa energias negativas ou bloqueios oriundos de qualquer lugar do seu sistema



energético, para fora de seus pés. Isso pode propiciar alívio para a dor e é ótimo para o aterramento.

CURA A MENTE - Se você ou o seu cliente estão se sentindo mal, confusos, tontos ou sentem que a mente está congestionada, imagine o RAMA na sola dos pés. Isso abrirá o chacra dos pés permitindo que a energia suavizante da terra flua para o seu sistema ao mesmo tempo que todas as energias confusas que possam estar acumuladas na sua Aura são canalizadas para dentro da terra para serem recicladas. Isso é muito refrescante e ótimo para ser usado ao final de um dia de trabalho, ou em qualquer ocasião que sentir que precisa de um descanso!

LIMPA UM APOSENTO DE ENERGIAS NEGATIVAS - Você pode preparar/limpar seu espaço de cura ou qualquer outro aposento ao imaginar RAMA no centro da sala, nos quatro cantos do teto e chão. Isso vai “aterrar” o aposento e permitir que quaisquer energias negativas que tenham sido acumuladas fluam para longe, ao mesmo tempo que energias positivas do alto encham o ambiente. Outra forma de fazer a limpeza é desenhar o RAMA no centro da sala visualizando-o preenchendo toda ela. Ao fazê-lo, concentre sua atenção em limpar o lugar de quaisquer energias mais densas e substituí-las com o mais puro amor espiritual. Isso é maravilhoso para ser feito em reuniões, grupos de debates onde idéias estão sendo trocadas, uma vez que traz clareza e poder de decisão.



HARMONIZA OS CHACRAS SUPERIORES COM OS INFERIORES -

Visto que RAMA limpa os chacras inferiores, ele permite uma maior consciência aos chacras superiores para se manifestarem no mundo físico. RAMA também ajuda a liberar o medo do sucesso e o medo do fracasso. Ele nos habilita para realizar nosso propósito espiritual aqui na terra, e fazer uso da orientação divina em nosso dia-a-dia.

CRIA DETERMINAÇÃO E FINALIZAÇÃO - *Esta característica do RAMA é que faz com que possamos ir além de um simples sentimento de compaixão por algo ou alguém, e que sejamos capazes de tomar atitudes em relação a esse sentimento. RAMA nos ajuda a dar o 1º passo em direção ao nosso objetivo e nos auxilia para que permaneçamos focados durante todo o processo para que possamos finalizar as coisas que começamos. Sim!*

MANIFESTA OBJETIVOS MATERIAIS - *O processo de manifestação envolve ser capaz de conectar-se com a consciência criativa universal através de nosso corpo espiritual, depois entendê-la como pensamentos no corpo mental, ficar entusiasmado com isso no corpo emocional e agir a respeito com nosso corpo físico. A harmonia entre os chacras superiores e inferiores é importante se quisermos ter um efeito significativo no mundo. RAMA atua como um imã curativo, harmonizando os chacras superiores com os inferiores e puxando a criatividade da consciência mais alta através de todo nosso sistema, de tal modo que possamos manifestá-la em nosso mundo físico. A presença do Arcanjo Miguel e a de outros seres iluminados pode ser sentida quando utilizamos RAMA para manifestar objetivos que ajudarão a outros.*

FINALIZANDO A SESSÃO - *Durante uma sessão de cura, a pessoa geralmente deixa seu corpo para que os guias possam trabalhar mais facilmente no sistema energético facilitando a cura. Enquanto ela esta fora do corpo, frequentemente recebe novos insights e orientação a respeito de sua situação, mas nem sempre isso vem a consciência. RAMA pode ser usado ao final de uma sessão para trazer o cliente de volta para seu corpo, aterrando-o e permitindo que todos os insights recebidos venham a consciência para que ela possa agir em relação a eles.*



5º - GNOSA

CONECTA O EU SUPERIOR COM O EU INFERIOR - GNOSA traz o EU SUPERIOR para o corpo físico. Por essa razão, pode ser utilizado para curas muito profundas. Ele penetra muito profundamente e suspende nossa dor emocional, geralmente trazendo o conhecimento da causa real da dor de tal modo que completa a cura.

MELHORA A HABILIDADE DE APRENDER - GNOSA abre a mente permitindo que novas idéias se integrem a ela com mais facilidade. Por atuar com o sistema nervoso, auxilia no aprendizado de coisas físicas, tais como: dançar e praticar esportes de todos os tipos. Ajuda inclusive no aprendizado de instrumentos musicais. É excelente para auxiliar nos estudos e para fazer provas.

CURA A COMUNICAÇÃO - Ao melhorar a clareza mental, GNOSA nos auxilia a organizar a mente e aprimorar a comunicação. É útil para fala e escrita. Também pode ser utilizado para projetos de pesquisa nos guiando para as melhores fontes de informação e nos ajudando a compreender seu significado.

AUMENTA A CRIATIVIDADE - GNOSA traz a mente superior para nossa consciência diária aumentando a clareza e nos inspirando com novas idéias. Acrescenta profundidade aos nossos projetos e nos conecta com aqueles seres iluminados que podem nos conduzir para seu desenvolvimento e realização. GNOSA atua bem com RAMA permitindo que o EU SUPERIOR manifeste nossa criatividade no nível físico.

6º – KRIYA

ATERRAMENTO - Para usar o KRIYA para aterramento, visualise cada lado do cristal descendo cada perna. Coloque a parte superior nos seus quadris com os espirais nos seus pés. Isso criará uma forte conexão com a terra estando sua consciência mais integralmente em



seu corpo. Também ajudará a guiá-lo no caminho da vida de uma maneira muito prática.

MANIFESTA OBJETIVOS - KRIYA pode ser utilizado para manifestar objetivos. Uma forma de fazê-lo é escrever seu objetivo num pedaço de papel em forma de afirmação. Por exemplo, se você gostaria de atender vinte pessoas por semana, pode criar uma afirmação do tipo: “Eu tenho 20 clientes de Reiki por semana”. A seguir, desenhe KRIYA em um papel, segure-o entre as mãos e faça Reiki usando KRIYA nele todos os dias. Ao mesmo tempo você deve estar trabalhando para executar seu objetivo, criando um plano e agindo de acordo com ele. Se seu objetivo for para o mais alto bem, vai perceber “coincidências” valiosas acontecendo para ajudá-lo a manifestá-lo. O KRIYA vai alcançar todas as pessoas e recursos necessários para criar seu objetivo e manifestá-lo.

***CRIA PRIORIDADES - KRIYA** é útil se você se sentir empacado com muitos pensamentos e tiver dificuldade em focalizar no que deve fazer. Vai ajudá-lo a definir prioridades e a focar nas coisas que são importantes para manifestar em sua vida agora. Também o auxiliará a dirigir sua energia para elas.*

CURA A RAÇA HUMANA - KRIYA pode ser empregado para curar todas as pessoas da Terra, auxiliando-as a trabalharem juntas em harmonia.



7^o – IAVA (ee-ah-vah)

REINVINDIQUE SEU PODER - Às vezes há outras pessoas em nossas vidas que tentam controlar como vivemos. Se temos um objetivo ou uma maneira de ser que queremos criar para nós mas que eles não querem que tenhamos, isso pode tornar nossas realizações mais difíceis. Nossos planos e objetivos podem ficar obscurecidos pela tensão negativa dos outros. Isso pode estar acontecendo agora ou talvez haja algum resíduo de pensamentos e sentimentos controladores na mente subconsciente que sobraram do passado. Geralmente tal coisa ocorre porque por culpa ou medo, delegamos aos que nos cercam nosso poder. **IAVA** ajuda você a se libertar da expectativa e projeções dos outros, e a recuperar seu poder para criar a vida do jeito que deseja que ela seja.

CURA CO-DEPENDÊNCIA - Às vezes as pessoas fazem acordos inconscientes com aqueles de quem são mais próximos, o que não é saudável e encoraja que elas não se curem. Esses acordos inconscientes impedem que os envolvidos se aprimorem. **IAVA** ajuda a curar a co-dependência, permitindo que você se liberte de um senso de responsabilidade não saudável que possa ter em relação aqueles que lhe são próximos.

CURA A PERCEPÇÃO DA REALIDADE - **IAVA** nos ajuda, e aos que nos cercam, a respeitar as realidades independentes de cada um. Nos auxilia a aprender e compreender que a realidade precisa ser verdadeiramente baseada no que existe dentro de nós, ao invés de basear-se na expectativa dos outros.

HABILITA NOSSAS METAS - **IAVA** nos ajuda a agir nos nossos planos, mesmo quando os outros não estão contentes com nossas decisões. Ele nos auxilia para que nos conectemos com a alegria que vem de nossas metas, o que nos habilita a atingí-las.



CURA A TERRA - IAVA é verdadeiramente uma energia curativa para a Terra e nos ajuda na conexão com a consciência das árvores, florês, cristais, nuvens, etc. Tente IAVA com as plantas de sua casa. IAVA atua bem com HARTH na cura de vícios.

8º SHANTI

SHANTI TRAZ A PAZ E CRIA A VERDADE NA VIDA – SHANTI pode atuar na nossa conexão com o fluxo da vida, permitindo que nos curemos do passado, criando harmonia no presente e liberando o futuro. Esse processo de “deixar ir”, gera no nosso curso da vida, uma facilidade que faz com que a aproveitemos mais profundamente. As pessoas cuja tendência é se preocupar pelas coisas que deram errado no passado, com frequência criam expectativas que o mesmo vai ocorrer no futuro. Uma vez que SHANTI ajuda a curar o passado, traz paz para o agora e nos auxilia a nos libertarmos das preocupações relativas ao futuro.

CURA A INSÔNIA - SHANTI libera medo e cria um sentimento gentil de paz. Por isso, pode ajudar a curar insônia e a conseguir uma boa noite de sono. Ele também é bom para curar **pesadelos**.

CURA MEDO E PÂNICO - SHANTI é muito útil no tratamento de ataque de pânico e fadiga crônica, porque ajuda a acalmar os medos e traz paz. Muitas pessoas com essas desordens se preocupam acerca do futuro, pensando sobre todas as coisas que podem dar errado ao invés de focalizarem seus objetivos. Isso é muito desgastante e as torna fracas e cansadas. **SHANTI** cria um estado de suavidade que faz com que as pessoas possam se concentrar mais no agora, e que o façam de maneira tranquila.

MANIFESTA OS MELHORES RESULTADOS - Quando combinado com **RAMA** ou **KRIYA**, **SHANTI** pode trazer harmonia da realização dos objetivos fazendo com que eles sejam atingidos facilmente.



AUMENTA A CLARIVIDÊNCIA - Medite com o ponto de SHANTI direcionado para o 3º olho. Mantenha esse único ponto focalizado e ele limpará o chacra frontal aumentando a clarividência.

9º - OM

Simboliza a unidade que nós somos, e nos conecta a ela.

Purifica, protege, sela e estabiliza a aura.

Abre o coronário, e quando é desenhado acima da cabeça abre um caminho até Deus e a consciência maior.

O Om é um cristal sânscrito utilizado em muitas práticas espirituais orientais. O Om é o som sagrado com o qual Deus criou e sustenta o Cosmos e ao longo dos séculos foi adquirindo simbolismos múltiplos.

OM assemelha-se a abrir os braços para abraçar tudo que vive, é como uma flor que abre suas pétalas à luz do Sol. OM é a ascensão à universalidade. É um cristal em sânscrito utilizado em muitas

práticas espirituais no Oriente. OM representa o Universo funcionando como uma unidade. Traz Luz, purificação e conexão com Deus. Simboliza a unidade indiferenciada, o que somos, nos conectando a ela. Purifica, protege, sela e estabiliza a Aura.

O Om é usado principalmente nas Iniciações para selar outros cristais ou para qualquer parte da

Iniciação, para meditação e para os tratamentos com a vibração dos cristais, conforme ensinado no Karuna 2.

- Auxilia a abertura do chacra em que for utilizado;
- Abre o receptor para receber uma cura profunda;



- Purifica, protege e estabiliza a cura;
- Traz a conexão com o Universo, noção da totalidade;
- Auxilia a expansão do campo áurico e da consciência.

Para sentir um pouco da energia do Om, focalize-se no início da "cauda" do lado direito do cristal, durante alguns segundos enquanto entoar o mantra (ver descrição abaixo). Depois feche os seus olhos, respire fundo e mantenha os olhos cerrados por alguns momentos enquanto continua a entoar o mantra.

A entoação do Mantra Om (Om-kara), limpa, estabiliza e purifica os corpos energéticos, preenchendo-os com luz divina, protegendo-os e permitindo uma ligação mais estreita à Fonte de toda a criação. O Om pode-se entoar "AUM" e cada um das 3 mantras (letras) que o compõem entoam-se num local específico.

Respire fundo e comece a entoar os 3 sons da seguinte forma:

- A: Começa a entoar-se na garganta.
- U: Entoa-se na boca aumentando ligeiramente de volume.
- M: Entoa-se com os lábios e com o auxílio de uma ligeira nasalção, enquanto decresce o volume.

Enquanto entoar o Om focalize-se mentalmente na Fonte de tudo o que existe.



10^o - CRISTAL TIBETANO DAÍ KOO MIO

Esse cristal é usado para começar o processo de sintonização, com a respiração violeta e durante treinamentos.

Quando usado com a energia do KARUNA, **Daí Koo Mio** flui através do receptor conectando-o com a mãe Terra. Conseqüentemente, ele ajuda a pessoa a ser centrada e aterrada ao seu processo espiritual.

O Dumo é um cristal oriundo das práticas tibetanas. Representa o calor da energia kundalini, pois é a esse calor que sobe pela espinha como resultado do despertar da Kundalini, que os Tibetanos chamam precisamente Dumo ou Fogo Dumo.

Para sentir um pouco da energia do Dumo, focalize-se na ponta inferior do raio, durante alguns segundos (não se desconcentre se sentir a energia do cristal a fluir). Depois feche os seus olhos, respire fundo e mantenha os olhos cerrados por alguns segundos.

Em termos de aplicações específicas, o Dumo pode-se utilizar, por exemplo, nas seguintes situações:

Remoção de Energia Dissonante

O Dumo unifica a mente e o corpo ao trabalhar com o fogo do Chakra Básico. Viaja rapidamente desde as mãos, ou cérebro (no caso de estar a ser aplicado em conjunto com a respiração violeta), do terapeuta para a área do corpo do paciente onde for mais necessário, retirando-lhe energias desarmonizadoras; pode também limpar energias dissonantes de uma sala ou situação. O Dumo também pode ser usado na purificação de cristais, pedindo às pedras que se auto-purifiquem, assim como em qualquer ocasião onde seja necessária uma purificação energética. Kathleen Milner conta que conhece um Monge Tibetano que o usa para exorcismos.

Potencializar Elixires e Florais

Existe também quem use a vibração do Dumo para quando faz florais ou elixires de cristais tendo em vista potenciar os seus efeitos de cura.



11^o - NIN-GIZ-ZIDA

Pode ser utilizado para unir os chacras durante o tratamento ou meditação.

Quando usado com a energia KARUNA, alinha todos os chacras e a energia dos corpos simultaneamente. Prepara o receptor para a profundidade da energia KARUNA.

O Nin-Giz-Zida é um cristal oriundo de práticas do Tibete. Representa a "serpente adormecida" enrolada na base da espinha - a Energia Kundalini - e a cada uma das seis curvas do corpo da serpente, correspondem os seis chacras principais superiores, relacionando-se o primeiro chacra (muladhara chacra - raiz ou base) com a parte enrolada do cristal, perfazendo assim, um total de sete vórtices energéticos principais. Kathleen Milner chama-lhe Fire Dragon (Dragão de Fogo). O Nin-Giz-Zida é também conhecido por Serpente de Fogo.

Para sentir um pouco da energia do Nin-Giz-Zida, siga lentamente com o olhar o "corpo da serpente" até ao final da espiral e focalize-se no centro da espiral durante alguns segundos. Depois feche os seus olhos, respire fundo e mantenha os olhos cerrados por alguns segundos.

Em termos de aplicações específicas, o Nin-Giz-Zida pode-se utilizar, por exemplo, nas seguintes

situações:

O Serpente de Fogo tem muitas aplicações. Para além de trabalhar na remoção de bloqueios e alinhamento dos chacras, ajuda por exemplo também, na eliminação de dores nas costas, mas não só...

12^o - DAÍ KOO MYO USUI

De vez em quando a pessoa pode se sentir guiada a usá-lo como cristal de tratamento. Simplesmente siga sua intuição para correta aplicação.



O Dai-Koo-Myo é o cristal de Mestre de Mikao Usui sendo um dos que intuiu integrar no seu sistema, Usui Reiki Ryoho, e é o único Cristal do Reiki que é simultaneamente kanji e cristal e possibilita aos mestres de Reiki, sintonizarem novos mestres de Reiki. No Karuna tem uma representação específica.

O nome do cristal pode significar: "Grande Ser do Universo brilha em mim" ou literalmente: "Grande Luz Brilhante".

Tratamentos

É usado para curar o corpo espiritual, onde têm origem a maioria das doenças. É no corpo espiritual que está o modelo a partir do qual o corpo físico se cria e se transforma. Assim, a maioria das doenças advém de desarmonias que se formam no corpo espiritual e que se refletem no corpo físico. O Dai-Koo-Myo purifica, harmoniza e cura esse corpo subtil.

Possibilita tratarmos um grupo de pessoas onde a energia não é dividida entre elas. É como a chama de uma vela, alimenta bilhões de velas ao ser compartilhada sem perder sua força. Podemos utilizá-lo também para tratar uma região, país, planeta ou o Universo.

No Karuna

Quando utilizado com a energia Karuna, este cristal flui através do receptor para limpar e harmonizar todos os chacras. A energia de transmutação e purificação flui através do Chakra Coronário até o Chakra dos pés, conectando o aluno com o Ki Celeste e o Ki Terrestre. Isso o auxilia a conectar-se e manter-se centrado na Terra em seus propósitos espirituais.

Uma ligação que se reflete nos mais pequenos pormenores da vida diária, seja no nosso contato com os amigos, familiares, conhecidos, desconhecidos, animais, plantas, com todos os seres vivos.

Quase sem dar conta, o Mestre de Karuna, começa a verificar as profundas transformações que ocorrem a todos os níveis do seu ser. Verifica que está mais amoroso, mais compreensível, mais sábio, mais intuitivo, mais compassivo, mais humilde, mais honesto, menos preocupado, mais perto da sua verdadeira essência, mais perto duma consciência universal, mais feliz.



CRISTAIS FLORAIS ETÉRICOS I - Bach

Fonte: <http://florais-de-bach.info/>

Grupo de Falta de Interesse no Presente

Clematis

Esse floral deve ser utilizado pelas pessoas sonhadoras, as que sentem sono à tarde e as que são dispersivas. Também pode ser usado por aqueles com dificuldades na visão e na audição. Essa dificuldade de concentração pode levá-la a ter acidentes e a não aprender direito. O Clematis é responsável por estabelecer a realidade para o paciente e também pode ser usado por pessoas que estão em coma ou que perderam os sentidos. Ele deixa a pessoa situada no presente, ou seja, no **mundo real**.

Honeysuckle

Para pessoas que têm uma estreita relação com seu passado, dentre elas: os viúvos, as que vivem distante das famílias, os que sentem muita saudade de alguém, os órfãos e idosos que são sozinhos. São pessoas que não têm interesse no presente. Para elas, o método para não ter tanta saudade é se dedicar às atividades que lembrem aquele momento ou aquela pessoa que está longe. O floral Honeysuckle ajuda no desapego e as deixa situadas no presente. Considerado o floral da **lembrança**.

Wild Rose

Recomendado para os conformistas, apáticos, que não possuem ambição e para os insensíveis. Com o uso desse floral, as pessoas passam a ter mais vontade de viver, pois elas deixam de ser **apáticos e desinteressados**.

Olive

Recomendado para pessoas esgotadas tanto na parte física como na parte mental. É bom para retomar a energia, **recuperar as forças e a vitalidade**.

White Chestnut

Para combater a neurose e os pensamentos repetitivos e obsessivos. São pessoas que ficam muito presas aos seus pensamentos. Com esse floral, a pessoa **atinge a paz nos pensamentos e adquire serenidade**.

Chestnut Bud

Esse floral deve ser usado por aqueles que sempre cometem os mesmos erros e não aprendem, ou seja, possuem problemas durante o aprendizado.



A extração desse floral é feita do botão da castanheira-da-índia. Ele faz com que a pessoa aprenda com sua vida e amadureça para que não os faça de novo e para que possa superar qualquer obstáculo futuro. As crianças que são assim, possuem pouca capacidade para **aprender e são distraídas**.

Mustard

Usado por aqueles que sofrem com a **DEPRESSÃO que vai e volta e com a melancolia**. Essas pessoas são desesperanças e tristes. O floral Mustard ajuda as pessoas a enfrentar o problema para que eles possam ser superados.

Grupo da Solidão

Water Violet

Para quem gosta de viver sozinho, os solitários, os orgulhosos e que se sentem superiores. Ao tomar o floral Water Violet, a pessoa passa a ser mais humilde e a conviver com os outros, pois a convivência com o próximo é algo comum da vida. – **DIFICULDADE DE CONVIVÊNCIA**

Impatiens

Recomendado para pessoas nervosas e que não conseguem trabalhar em grupo, pois acreditam que as pessoas não pensam como ela. Deve ser usado também por aqueles que não conseguem ficar quietos. – **TRÁS PACIÊNCIA**

Heather

Floral para quem fala bastante e que pensa somente em si e em suas preocupações. São pessoas bastante egoístas, mas odeiam a solidão. Muitas pessoas passam pela fase de querer toda a atenção para si e por isso são mais dramáticas e emotivas. Esse floral ajuda na **REDUÇÃO DO EGOÍSMO**, tornando quem toma mais **PREOCUPADO COM O PRÓXIMO**.

Grupo de Hipersensíveis às Influências e Ideias Externas

Agrimony – Alcoolismo, drogas, ansiedade e obesidade

Esse floral é indicado para transtorno de ansiedade, a obesidade, o alcoolismo, medos físicos, síndrome do pânico, medo de ficar só e previne contra a preocupação antecipada. Ele a ajuda a ser mais honesta e encarar a parte mais difícil de sua vida. Geralmente, seu uso ocorre em conjunto com



outro floral.

Centaury – Poder pessoal

Essa essência é indicada para as pessoas **que não sabem dizer não**, que **são submissas** e não sabem **colocar limites nas pessoas**. Esse tipo de pessoa sempre busca ser obedientes e com boa vontade e se esquecem de pensar em suas necessidades. Geralmente, ficam bem cansadas por tentar agradar a todos. Essa essência ajuda as pessoas a cuidar mais de si e se preocupar menos em cuidar dos problemas de outros. Pode ser utilizado em conjunto com o Floral de Bach Larch.

Walnut

Recomendado para usar quando ocorrer mudanças em sua vida como a **puberdade, o casamento, menopausa, dentre outros**. Bom para momentos de transição e de grandes alterações, pois ajuda a pessoa a seguir em frente e passar por cada etapa de sua vida com muita determinação. – **Mudanças de Fases**

Holly

Esse deve ser usado por quem tenha **pensamentos negativos como egoísmo, frustração, ódio e desprezo**. É usado também para combater o ódio, a raiva, o ciúme e a desconfiança, pois para ela as emoções são mais intensas. Esse floral ajuda as pessoas a entender seus atos para que possam ser **mais amorosas**.

Grupo do Desespero

Larch

Para aqueles que possuem **pouca confiança em si, para os tímidos e sem autoconfiança**. Indicado para as pessoas que não acreditam em seu potencial e que são inseguros em relação a isso. Apesar de serem desmotivadas, elas não se tornam invejosas por isso. O floral ajuda a adquirir essa confiança para que a pessoa se torne menos negativa e adquira confiança. – **CONFIANÇA e PODER PESSOAL**

Pine

Bom para combater o remorso, o sentimento de culpa e para os que tomam para si a responsabilidade dos outros. Com esse floral, a pessoa aprende o ato de **PERDOAR A SI MESMO**.



Elm

Indicado para aqueles que possuem muitos afazeres, pressionados em seu emprego e com dores físicas, pois atua como **ANALGÉSICO**. Também é recomendado para aqueles que se sentem inseguros para realizar uma atividade rotineira. O floral Elm ajuda essas pessoas a impor limites em suas atividades e em suas responsabilidades. O importante, nesse caso, é aprender a delegar os deveres. – **PODER PESSOAL EXTERNO, DIA A DIA**

Sweet Chestnut

Utilizado por quem tem **ANGÚSTIA, DOR E TRISTEZA INSUPORTÁVEL**. As pessoas que tomam esse floral se encontram no limite de sua resistência. Ao tomar o floral, a pessoa passa a analisar melhor uma outra parte de sua vida para que possa **SEGUIR EM FRENTE**.

Star of Bethlehem

Esse Floral de Bach ajuda a **AMENIZAR PERDAS, TRAUMAS, DORES E SEPARAÇÕES**. Por ajudar nas horas difíceis, esse floral é um dos componentes do Rescue porque ajuda nos momentos de dor e emergência.

Willow

Deve ser usado por **PESSOAS RANCOROSAS, PARA OS EGOCÊNTRICOS, OS INJUSTIÇADOS, OS INVEJOSOS E RESSENTIDOS**. São pessoas invejosas que não conseguem esquecer mágoas e problemas e guardam isso para si. Com esse floral, as pessoas passam a verificar o melhor que existe na vida para que possam adquirir **BONS PENSAMENTOS E FLUÍDOS**.

Oak

Para aqueles que não se importam com a dor, para os que fingem não ter cansaço e os que lutam até o final, ou seja, para os que são batalhadores. Com o floral, a pessoa passar a ter mais conhecimentos de suas necessidades para saber o momento certo de parar e, assim, retomar o **PRAZER DA VIDA**.

Crab Apple

Esse remédio é usado para limpar o paciente física e psicologicamente. Também indicado para as pessoas culpadas, para as que possuem problemas na pele, infecções, ideias fixas e problemas com o contato físico. Aqueles que devem tomar o floral Crab Apple têm obsessão pela limpeza e



por deixar tudo perfeito. Ele é o principal floral para limpar o corpo e a mente humana. Auxilia na percepção de que nem tudo é perfeito como se imagina. – **LIMPEZA DE CORPO E MENTE**

Grupo de Cuidado Excessivo com os Outros

Chicory

Esse floral é para os **egoístas, possessivos e os que ficam magoados quando são rejeitados ou incompreendidos**. São carentes de afeto e precisam estar sempre no centro das atenções para que possam controlar as pessoas. Indicado para os que são possessivos e ciumentos que utilizam a chantagem emocional. Pode ser usado nas crianças mimadas. Com o Chicory, pode-se adquirir a capacidade de **amar o outro sem solicitar a atenção como pagamento**.

Vervain

Recomendado para os **indivíduos tensos, fanáticos e estressados**. São aquelas que procuram sempre estar fazendo algo. Com o floral, eles passam a desenvolver suas atividades de forma mais **equilibrada e sem tanta preocupação**.

Vine

Para os **líderes, os inflexíveis, cruéis e ambiciosos**. Recomendado para os que têm uma personalidade forte e são líderes. Com esse floral, essas pessoas passam a respeitar os outros e conseguem se tornar mais humildes.

Beech

Deve ser usado pelas pessoas que são **críticas, arrogantes e intolerantes**. Para aquelas que acreditam que as outras pessoas são **ignorantes e perfeccionistas**. Para os outros, ela passa uma imagem de chata. Estão sempre vendo o lado ruim da vida e se sentem mais importantes do que qualquer um. Para esses pacientes, é muito fácil se irritar com as manias de outros. Com o floral, pode-se obter a **tolerância e a compreensão que lhe falta**. **Auxilia a entender os defeitos e problemas dos outros**.

Rock Water

Para os que são **rígidos, reprimidos, severos** ou para os que são disciplinados de forma exagerada. Esse floral é retirado de uma fonte de água que possui poderes curativos. Com o uso da Rock Water, a pessoa passa a ser mais flexível em relação a suas decisões.



Rescue Remedy

Esse floral é utilizado para as pessoas que se encontram em situações emergenciais como nos casos de acidentes. Ele auxilia na recuperação de maneira positiva, agindo para deixar o paciente mais confortável. Ele é feito com base em cinco essências: Star of Bethlehem, Rock Rose, Cherry Plum, Clematis e Impatiens. Porém, o uso do Rescue não substitui a consulta médica.

Grupo do Medo

Mimulus

Indicado para aqueles que têm **medos com causa aparente** (morrer, ser assaltado, viagem de avião, etc), para os tímidos e retraídos. Além disso, pode ser usado pelos que são muito sensíveis. Esse foi um dos primeiros florais descobertos pelo médico Bach. O mimulus ajuda a encorajar as pessoas e por isso é bom utilizá-lo no **combate de fobias**.

Rock Rose

Recomendado para as pessoas que **têm muito temor, pânico e sofrem com tensão emocional**. Com esse floral, a pessoa pode deixar de temer e auxilia no **controle das emoções**.

Cherry Plum

Para pessoas que são **obsessivas, neuróticas e que estão próximas de uma crise nervosa**. Deve ser usado por quem não consegue ter um controle emocional e acredita que a qualquer momento poderá “perder a cabeça”. O floral Cherry Plum dá força e coragem para essa pessoa para que ela não sofra tanto com seus problemas. É indicado também para as crianças birrentas porque traz serenidade.

Aspen

Essa essência deve ser usada para pessoas que têm **medo em relação à religião, medo ao dormir, medo de fantasmas e para os que são apreensivos**. Ela também é utilizada por pessoas que sofrem influências facilmente e para os que têm pouca confiança. Essas pessoas não conseguem falar sobre os medos que as afligem, pois têm medo de se sentirem humilhadas. Com o uso de Aspen, podem-se conseguir do paciente a determinação, a fé e a coragem que ele necessita.



Red Chestnut

Auxilia as pessoas a ter um controle sobre suas preocupações em relação aos outros, os ansiosos e os que protegem muito as pessoas queridas. Esse floral ajuda na compreensão do desenvolvimento das pessoas para que elas cuidem dos **outros sem ficar muito preocupados com o futuro.**

Grupo de Incerteza e Insegurança

Cerato

Floral indicado para as pessoas que possuem **dificuldades de tomar suas próprias decisões e sempre têm que pedir opinião dos outros.** Sempre precisam de um conselho e são dependentes. Acabam não confiando em sua opinião e por isso as altera constantemente. Assim como as opiniões, o resto de suas escolhas são baseadas em relatos e opiniões externas. Com a utilização do cerato, essa pessoa irá passar a **ter mais confiança em relação a seus pensamentos e atitudes.**

Scleranthus

Pessoas que têm dúvidas ao serem **confrontadas com duas possibilidades,** indecisas, instáveis e confusas. Essas pessoas são instáveis e adquirem problemas como enjoo e tonturas. O floral scleranthus ajuda a ter um direcionamento em sua vida.

Gentian

O floral Gentian ajuda as pessoas que estão com uma **depressão conhecida,** pessimistas e céticos. Indicado para aqueles que não conseguem passar por desafios devido a sua negatividade. Essas pessoas desistem de forma fácil porque não acreditam de verdade nas coisas. As pessoas que tomam esse floral passam a ter mais esperança nas coisas e conseguem atingir mais os seus objetivos. Além disso, ele ajuda a dar coragem.

Gorse

Recomendado para **pacientes desesperados, os que possuem doenças terminais e para aqueles que perderam a fé e a esperança.** Auxilia na aquisição de esperança sob algo que se considera perdido e sem solução, auxiliando, também, na recuperação da fé.

Hornbeam

Usado por aquelas que **estão muito cansadas, as que são preguiçosas e sem força,** para os que possuem uma rotina desgastante e para os que estão



em adaptação de uma nova rotina. Para essa pessoa, a rotina torna-se algo chato e sem interesse. Nos momentos de mudança (casamentos, mudanças, luto, etc.) o floral Hornbeam ajuda a superá-los. Com o uso desse floral, a **pessoa ganha em vitalidade e interesse na vida.**

Wild Oat

Recomendado para os que se encontram indecisos sobre os caminhos que sua vida irá tomar, os frustrados e entediados com a rotina. Com esse floral, a pessoa consegue encontrar sua **verdadeira vocação para que possa estabelecer seus rumos.**



CRISTAIS FLORAIS ANGELICAIS

Os Cristais Florais Angelicais devem ser utilizados igualmente como é explicado acima.

ARCANJO S. MIGUEL



Arcanjo S. Miguel e Arqueia

O Arcanjo S. Miguel ou Micael é o mais conhecido de todos os Arcanjos e significa "Aquele que é como o Divino".

A sua cor é azul/dourado e é representado empunhando uma espada , com a balança da justiça ou mesmo segurando uma chama azul de proteção.

A sua função é de protecção, coragem/força e verdade/integridade. Protege-nos por isso a nível físico, emocional, psíquico e espiritual.

Podemos invocar o Arcanjo S. Miguel e aos seus anjos para inúmeras situações, por exemplo:

- Se estivermos para fazer uma viagem de carro
- Se estivermos sozinhos em casa e tivermos medo de ser assaltados
- Se estivermos num espaço pouco amigável
- Se formos vítimas de ataque físico ou de abuso sexual
- Se estivermos sob um ataque psíquico
- Se o carro avariar, de noite, e estivermos longe de casa



Confere-nos também coragem para enfrentar qualquer obstáculo, por mais difícil que nos pareça, por exemplo:

- Se estivermos sob uma pressão mental intensa
- Se o nosso trabalho for muito exigente e tivermos de cumprir prazos
- Se estivermos sob pressão emocional
- Se acharmos que não vale a pena continuar a viver
- Se estivermos gravemente doentes
- Se tivermos pesadelos durante o sono

Na verdade/integridade, ajuda-nos a seguir o caminho da verdade sem comprometermos a nossa integridade. Ajuda-nos a encontrar a nossa verdadeira natureza e a ter fé em quem realmente somos. Poderá ajudar-nos por exemplo:

- Se estivermos com medo de dizer a verdade
- Se fizemos ou dissermos sempre aquilo que os outros querem
- Se formos sempre do contra e tivermos dificuldade em aceitar a verdade

O Arcanjo Miguel e os seus anjos de proteção podem responder melhor aos nossos pedidos de socorro se lhe rezarmos diariamente.

A Arqueia (alma gémea/complemento divino do Arcanjo Miguel) poderá também ajudar-nos a acreditar no poder Divino e a selar a ação de proteção do Arcanjo Miguel.

O Arcanjo S. Miguel é o nosso verdadeiro amigo e a sua ajuda é extremamente importante para qualquer pessoa que deseje alcançar o seu objetivo espiritual máximo.



ARCANJO JOFIEL

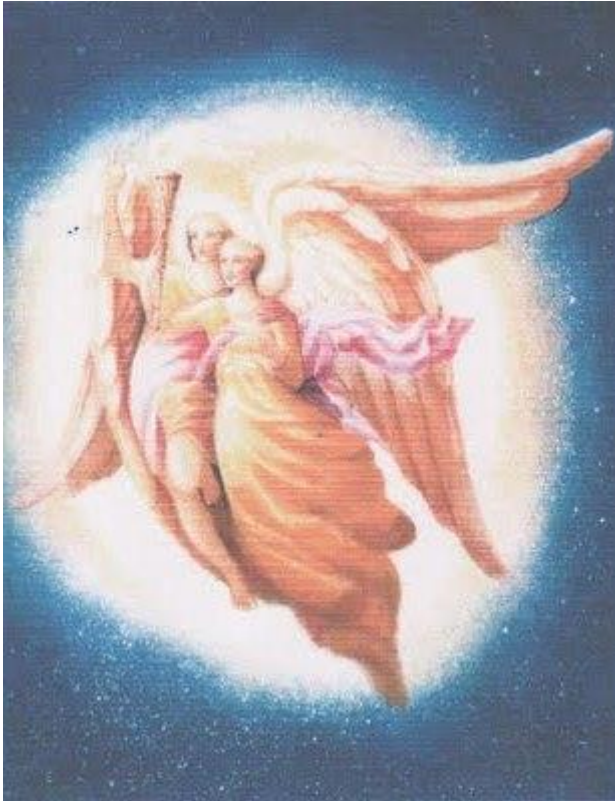

Ajuda prática: Ajuda na assimilação de informações ao estudar para os exames; dissolução da ignorância, do orgulho e das limitações da mente e na libertação de vícios.

Qualidades que podem ser amplificadas pela invocação: Sabedoria; Omnisciência; a ação iluminada; Perspicácia; Inteligência; Conhecimento; Humildade; Filosofia; Compreensão e o desejo de conhecer a Deus através da Mente do Filho (Mente Crística).

Arcanjo Jofiel e Cristina

O Arcanjo Jofiel significa “A Beleza de Deus”, a sua cor é o amarelo dourado e tem como palavra-chave “despertar/sabedoria, iluminação/inspiração e alegria”. Muitas das nossas ideias vêm-nos do Arcanjo Jofiel e dos Anjos da iluminação, que nos colocarão em contacto com a fonte de toda a criatividade. Ajuda-nos a contactar com o nosso EU Superior e a desenvolver novas capacidades.

O seu objectivo primário é de nos libertar da ignorância, que pode ser definida como cegueira humana em relação à nossa unidade com Deus. Quando estamos em contacto com ele pode libertar-nos de tudo o que possa bloquear a nossa unidade com o nosso EU Superior, incluindo a dúvida, o medo, a falta de **AUTO-ESTIMA E TODOS OS TIPOS DE VÍCIOS**. Pode



também ajudar-nos a aumentar a nossa **CAPACIDADE MENTAL E A USAR UMA PARTE MAIOR DO NOSSO CÉREBRO.**

Este Arcanjo e as suas legiões de Anjos, podem ensinar-nos a adquirir a inteligência interior de Deus. Por isso, podemos falar com ele e todas as ideias que temos em mente e sobre a melhor forma de resolver o problema.

Pedimos a sua orientação para **DESPERTAR/SABEDORIA** nas seguintes situações:

- se a nossa alma estiver adormecida e precisar de despertar para que possa dar os primeiros passos na espiritualidade
- se desejarmos despertar para o conhecimento mais profundo de nós próprios
- se procurarmos uma ligação com o nosso eu Superior

Pedimos orientação na **ILUMINAÇÃO/INSPIRAÇÃO** nas seguintes situações:

- se procurarmos respostas para as questões da nossa vida
- se desejarmos que nos seja revelada uma maior sabedoria
- se tivermos dificuldade em nos compreender e também aos outros
- se necessitarmos de clareza mental (por exemplo quando se estuda para um exame)
- se desejarmos iluminar uma situação difícil

Pedimos orientação na ALEGRIA nas seguintes situações:

- se sentirmos que perdemos a paz interior
- se necessitarmos de alegria e risos na nossa vida

Invocação ao Arcanjo Jofiel:

Arcanjo Jofiel, enche o meu corpo, mente e espírito de luz

Arcanjo Jofiel, ajuda-me na busca da iluminação

Arcanjo Jofiel, desvenda-me os reinos etéreos

Arcanjo Jofiel, revela-me a maior sabedoria

Arcanjo Jofiel, enche a minha vida de alegria



ARCANJO CHAMUEL



Ajuda prática: Proteção contra o despeito, a calúnia e os mal entendidos; trazer novos amigos e novos relacionamentos para a sua vida; recuperar os relacionamentos difíceis; ajudar as pessoas a entenderem-se; poderá ajudar a obter trabalho ou uma vaga para estacionar, encontrar objetos perdidos. Coragem e proteção dos perigos de fogo e violência.

Qualidades que podem ser amplificadas pela invocação: Amor Divino; Omnisciência; Compreensão; Misericórdia; Caridade; Compaixão; Altruísmo; Perdão; Conforto; Graça; Harmonia; Beleza; Criatividade; Desejo de ser Deus em ação pelo Amor do Espírito Santo; Comunhão com a Vida.

Arcanjo Chamuel e Caridade

O Arcanjo Chamuel significa “Aquele que vê Deus”.

A sua alma gémea , que significa complemento divino, é a Caridade.

A sua cor é cor-de-rosa e Chamuel incorpora o princípio da pureza do amor incondicional.

Chamuel é o arcanjo do Amor Incondicional e protege-nos nos relacionamentos e na educação.

O Arcanjo Chamuel é o defensor do amor puro e pode ajudar-nos no nosso sofrimento. Permite-nos renovar e melhorar relacionamentos existentes.

Pedimos a sua orientação para o Amor Incondicional sempre que:



- conseguimos amarmo-nos a nós próprios
- **FORMOS INCAPAZES DE AMAR OS OUTROS;**
- o nosso coração estiver endurecido e cheio de emoções negativas, tais como: **INVEJA, AMARGURA OU INCAPACIDADE DE PERDÃO;**
- tivermos o **CORAÇÃO BLOQUEADO PELA DEPRESSÃO E DESÂNIMO;**
- nos sentirmos com o **CORAÇÃO DESPEDAÇADO;**
- formos críticos e maldosos

Pedimos orientação nos relacionamentos e educação sempre que:

- impusermos condições ao nosso amor: por ex. “amar-te-ei se tu ...ou não te amarei se tu....”
- passarmos por uma separação
- precisarmos de fortalecer um laço entre pai e filho
- perdermos alguém próximo
- necessitarmos de ser amados
- não damos valor ao amor que temos na nossa vida

Invocação ao Arcanjo Chamuel

Arcanjo Chamuel, enche o meu coração de amor!
Arcanjo Chamuel, orienta-me para sentir amor por mim e pelos outros!
Arcanjo Chamuel, afasta a negatividade do meu coração!
Arcanjo Chamuel , sara a dor do meu coração!
Arcanjo Chamuel, ajuda-me a fortalecer a minha relação!



ARCANJO GABRIEL



Ajuda prática: Estabelecer ordem e disciplina na sua vida; organizar o seu ambiente físico, mental e emocional e dar uma nova direção à sua carreira; trazer pureza ao corpo, mente e alma. Governa todas as questões ligadas à mulher, concepção; clarividência natural.

Qualidades que podem ser amplificadas pela invocação: Pureza; Integridade; Esperança; Perfeição; Moralidade; Lei Divina; Alegria; Plenitude; diretriz para a Vida Espiritual; Auto disciplina; desejo de conhecer e ser Deus em ação pela Pureza do corpo, mente e alma, pela consciência da Mãe Divina.

Arcanjo Gabriel e Esperança

O Arcanjo Gabriel significa “**O Divino é a minha força**”, a sua cor vai de índigo a branco e tem como palavras-chave “**ORIENTAÇÃO, VISÃO, PROFECIA E PURIFICAÇÃO.**”

É representado com lírios na mão, significando pureza e verdade.

Por vezes, a sua imagem também o mostra com um tinteiro e uma pena de escrita, o que simboliza a sua missão de comunicar celestial.

Tradicionalmente, Gabriel é o **Mensageiro**, portador de boas notícias, anunciando o mistério da encarnação a todas as almas antes de nascerem.

É também o Santo Padroeiro das crianças pequenas.

Guia-nos, de modo a conseguir libertar a criança que há em nós, com palavras de ternura e amor e a sua mão orientadora está sempre presente para proteger o que é natural e puro dentro de nós.



É também conhecido como Embaixador Supremo da Humanidade, o Anjo da Revelação, o Arauto das Boas-Novas, Julgamento e Misericórdia.

É ele o Anjo da Alegria e o Espírito da Verdade e a sua função é ajudar-nos a encontrar o verdadeiro caminho.

Podemos pedir a sua ORIENTAÇÃO nas seguintes situações:

- se desejarmos compreender o propósito da nossa vida
- se não encontrarmos razão para viver
- se estiver para acontecer mudanças na nossa vida,

ex. mudar de casa, de carreira ou pensar em constituir família.

Na VISÃO, INSPIRAÇÃO e PROFECIA pode ajudar-nos quando:

- O nosso **"TERCEIRO OLHO"** ESTIVER FECHADO E BLOQUEAR A NOSSA VISÃO ESPIRITUAL
- desejamos receber visões de orientação angelical no que respeita à direcção a seguir
- desejamos receber profecias de mudanças futuras
- precisamos de ajuda para interpretar sonhos e visões

Na PURIFICAÇÃO podemos pedir para despertar o processo de purificação quando:

- tivermos o corpo cheio de toxinas
- tivermos pensamentos negativos
- formos atacados sexualmente e nos sentirmos sujos
- a nossa casa for roubada e a sentirmos conspurcada
- sentirmos negatividade no que respeita a trabalho/casa /ambiente

O Arcanjo Gabriel ilumina o caminho que nos leva à verdade que existe no nosso coração, ajudando-nos a ver qual é o caminho certo que temos de seguir com vista à obtenção do bem maior e alegria suprema.



ARCANJO S. RAFAEL



Ajuda prática: Tratamento do corpo, da mente, da alma e do espírito; inspiração para o estudo e prática de música, matemática, ciências e medicina convencionais e alternativas; satisfação de necessidades físicas como alimentos, vestuário, abrigo, instrumentos de trabalho. Governa a inteligência, os escritos e a medicina. – **RECOMENDADO PARA TERAPEUTAS.**

Arcanjo S.Rafael e Virgem Maria/ Mãe

Os Arcanjos são também conhecidos como anjos da iluminação superior, uma vez que a sua função é a de “ultra iluminar”. Estes poderosos seres de luz respondem aos nossos apelos no momento em que lhe pedimos auxílio. Foram criados para nos servir e cada Arcanjo tem uma função particular para desempenhar, por isso é necessário sabermos quais os propósitos de cada um.

Cada Arcanjo tem uma cor diferente associada à sua própria aura e por isso podemos visualizar a cor e invocar ajuda do Arcanjo correspondente.

A luz verde-esmeralda está associada ao Arcanjo RAFAEL, que é o curador máximo entre os arcanjos.

Quando invocamos Rafael, ele espalha a sua luz verde-esmeralda sobre nós ou sobre a pessoas que estamos a ajudar.

A luz verde é como um bálsamo curativo ou um medicamento de ação rápida.



Invocar a luz é o mesmo que invocar um arcanjo, porque a luz é a verdadeira essência de todos os anjos.

Quando Rafael está por perto, podemos ver a luz verde-esmeralda através do nosso olho mental ou lampejo de luz verde com os nossos olhos físicos. A luz permanece sobre a zona doente até a situação estar resolvida.

Podemos também utilizar cristais, de cor verde, para nos ligarmos ao Arcanjo Rafael.

Será mais fácil para as pessoas que não conseguem visualizar cores e luz, com a vantagem de as trazerem consigo e poderem tocar-lhes sempre que necessitarem de cura, ao mesmo tempo que invocam o Arcanjo Rafael.

Enviar luz colorida para qualquer ferimento ou doença é um método altamente eficaz. Funciona muito bem na cura de crianças e animais, porque a sua fé perfeita acelera a cura. Assim, quando pretendermos uma cura para nós próprios, devemos pedir aos anjos que nos ajudem a ser aberto e receptivo.

Eles podem ajudar-nos em tudo, incluindo a ter mais fé e a ser mais receptivo para nos curarmos.

A chave para o sucesso da cura é ter FÉ e nunca desistir de tentar.

FIAT do 5º Raio – Eu Sou a Ressurreição e a vida da minha saúde perfeita, agora manifestada!



ARCANJO URIEL



- **Ajuda prática: Dissolução do karma negativo; dissolução das memórias dolorosas e dos traços negativos da personalidade; inspiração para cientistas, engenheiros, arquitetos, atores. – FLORAL KARMICO E LIMPEZA DE TRAUMAS.**

Arcanjo Uriel e Aurora

URIEL é o Regente do Sol, significa “Luz de Deus” e a sua cor é rubi.

É representado por uma chama na mão aberta, à qual os seres humanos podem ir buscar saúde e prosperidade, e por vezes vemos Uriel com um livro aos seus pés, simbolizando o livro que ofereceu a Adão e que contém todas as ervas medicinais.

É o anjo que traz à humanidade o conhecimento e a compreensão do Divino.

É também o anjo da paz e da tranquilidade e do arrependimento.

Ajuda-nos a compreender as leis do carma, as quais significam que colhemos aquilo que semeamos.

É também Uriel que nos faz perceber como é que a misericórdia Divina funciona, proporcionando-nos o conhecimento de que todos somos amados por Deus.



Ajuda a compreender a razão porque todas as coisas são como são e a confiar no plano Divino, de maneira a que, quando as coisas derem a impressão que estão a correr mal, possamos compreender que, em última análise, tal acontece pelo bem maior e alegria suprema.

Uriel ajuda-nos a interpretar a nossa voz interior, os sonhos e guia-nos de forma a podermos compreender a nossa natureza essencial, levando-nos por um caminho que nos permitirá assumir mais responsabilidade pela nossa própria vida.

Dá-nos também apoio para encontrarmos a nossa luz interior, de modo a termos o mesmo brilho do sol quando expressamos o amor e a beleza que temos dentro de nós.

Apele ao arcanjo Uriel sempre que:

- for incapaz de encontrar a paz interior
- desejar libertar-se das inquietações interiores e libertar-se dos seus medos
- andar à deriva de lugar para lugar, emprego para emprego, relacionamento para relacionamento....
- as suas relações forem passageiras e caracterizadas por disputas
 - se sentir cheio de raiva e irritado
- desejar trazer paz ao mundo e acabar com guerras e conflitos

Apele também se:

- for incapaz de dar livremente
- dá de mais, até à exaustão
- apenas fizer coisas em benefício próprio
- tiver dificuldade em receber
- deseje sentir o prazer de servir a humanidade

INVOCAÇÃO AO ARCANJO URIEL:

Arcanjo Uriel, enche-me de paz!



Arcanjo Uriel, liberta-me dos meus medos!

Arcanjo Uriel, traz paz ao mundo!

Arcanjo Uriel, ajuda-me a servir os outros para cumprir o propósito divino!

“Arcanjo Uriel e Aurora e Anjos da Paz, aceito a dádiva da Paz no meu coração, no meu espírito, no meu corpo e na minha mente! Fazei de mim um instrumento da Paz de Deus.”

ARCANJO ZADQUIEL



Arcanjo Zadquiél e Ametista

O Arcanjo Zadquiél significa “Justiça Divina”, a sua cor é violeta e é conhecido como o Anjo do perdão, misericórdia, tolerância e memória.



É ele que está sempre pronto para nos ajudar na **TRANSMUTAÇÃO DA ENERGIA NEGATIVA CORPO FÍSICO, EMOCIONAL E MENTAL.**

Perdoar, nem sempre é fácil mas temos de nos lembrar que perdoar é um presente para nós, pelo facto de que nos liberta.

Quando recusamos perdoar, permanecemos numa prisão de atitude.

Por exemplo: eu estou indignada porque tenho razão!

Mais do que isso, ao não perdoarmos construímos um muro que passa a bloquear muita da ajuda que os Anjos nos trazem e assim ficamos presos ao passado, pois não estamos a conseguir viver o momento presente, nem agradecer aquilo que temos de bom e que nos é oferecido em cada amanhecer.

O **PERDÃO** é uma grande forma de cura - sem ele, energias negativas como a raiva, o ódio e a culpa, aumentam e causam problemas de saúde.

Podemos invocar o Arcanjo Zadquiel sempre que formos incapaz de perdoar a nós próprios ou aos outros sentirmos raiva, ódio, amargura e ressentimento para com os outros e for difícil tolerar os outros se for difícil compreender-se a si próprio

Ajuda prática: **DISSOLUÇÃO DO KARMA NEGATIVO; DISSOLUÇÃO DAS MEMÓRIAS DOLOROSAS E DOS TRAÇOS NEGATIVOS DA PERSONALIDADE;** inspiração para cientistas, engenheiros, arquitetos, atores.

O Arcanjo de Zadquiel trabalha com energia espiritual de alta frequência, que tem o nome de "chama violeta". Esta chama está ligada ao Mestre Ascensionado Saint Germain.

Pode ligar-se a Saint Germain e a Zadquiel sempre que:

desejarmos transmutar energias densas e negativas em energia positiva

desejarmos remover os obstáculos que estejam nossa vida

se quisermos transmutar o nosso karma negativo

se desejarmos dissolver karmas planetários que derivam de guerras e outros eventos negativos

Invocação ao Arcanjo Zadquiel:

Arcanjo Zadquiel, ajuda-me a perdoar



Arcanjo Zadquiel, ajuda-me a perdoar-me

Arcanjo Zadquiel, ajuda-me a desenvolver tolerância para comigo e para com os outros.

O ARCANJO METATRON



METATRON apresenta-se como o mais terreno dos arcanjos, uma vez que, em tempos, foi um homem virtuoso e sábio que Deus levou para o Paraíso. Na mão tem uma pena com que regista as nossas ações no Livro da Vida e tem a capacidade para nos ajudar a conhecer a verdadeira medida das coisas.
– **EQUILIBRA TUDO.**

Ajuda-nos a encontrar a medida certa para tudo o que fazemos, atua como testemunha do bem que fazemos e do amor que damos e ajuda-nos a cumprir o nosso potencial como seres humanos interessados e merecedores.

É o único Arcanjo, dentro das esferas celestiais, que em tempos foi humano.

Era conhecido por ENOC e foi o sétimo patriarca depois de Adão.

Está escrito que ele “caminhava com Deus” e que foi levado para o Paraíso onde foi feito arcanjo.

Tem a responsabilidade de ser o sustentáculo da vida humana, agindo como elo de ligação entre o Divino e a espécie humana. Podemos procurar conselho junto dele, pedindo-lhe que nos ajude a encontrar a medida certa para todos os actos da nossa vida. A um determinado nível, isto significa ajudar-nos a



encontrar **equilíbrio entre aquilo que damos aos outros e aquilo que guardamos para nós próprios.**

METATRON pode ajudar-nos a encontrar a medida certa no amor, no trabalho e no lazer, de modo a podermos levar uma existência saudável e equilibrada, plena de harmonia e serenidade. Também tem poder para nos ajudar quando nos esforçamos para que uma determinada coisa funcione, seja o que for: desde tentar fazer que uma relação siga em frente, perder peso ou abandonar um hábito ou vício que nos esteja a prejudicar, ou ainda quando queremos empenharmo-nos de alma e coração num trabalho de equipa. Podemos orar ao Arcanjo Metatron, pedindo-lhe que nos ajude a **ENCONTRAR A MEDIDA CERTA EM TODAS AS NOSSAS ATIVIDADES E AÇÕES.**

FLORAIS CRISTAIS ETÉRICOS FRATERNIDADE BRANCA

Esta parte do sistema poderá ser utilizada tanto para canalização de energia através da imposição de mãos, quanto para aplicação de florais e cristais. Basta apenas dizer o nome da cor do raio.

A grande fraternidade branca

Poderosa hierarquia cósmica que tem como objetivo, primordial, auxiliar a humanidade no seu complexo processo evolutivo. Todos os caminhos que conduzem à fonte estão sob sua regência. Os seus componentes vivem num campo vibratório de perfeição e bem-aventurança. Dentre eles encontram-se: Seres Solares, Arcanjos, Elohins, Mestres Ascensionados e diversificadas sublimes categorias provindas da grande luz. Estão aí representados os três reinos que evoluem no planeta – humano, angélico e elemental.

Muitos dos Mestres Ascensionados viveram na terra em corpos físicos e num ato de supremo amor, abdicaram da permanência em elevadíssimas esferas de beleza e perfeição para dedicarem-se à evolução planetária.

Para a realização de seus planos a Grande Fraternidade Branca conta, ainda, com o auxílio de seres não ascensionados (presos à roda das encarnações) que, voluntariamente, cooperam com o serviço divino atraindo e irradiando, para o planeta e os reinos que aqui evoluem, as grandiosas bênçãos da sagrada hierarquia.

Os seres que a integram irradiam bênçãos divinas para terra, subdivididos em grupos que correspondem às sete esferas ou raios cósmicos - azul, dourado, rosa, branco, verde, rubi, violeta – cada raio com as virtudes que lhes são peculiares e que compõem os dons ou virtudes do divino espírito.



A Fraternidade Branca elabora e desenvolve, segundo as necessidades dos reinos em evolução no planeta, um calendário anual de atividades, com a abertura periódica de templos situados em plano sutil, de forma a garantir que esses reinos sejam abastecidos com as energias impulsoras do processo evolutivo e de modo a propiciar, aos discípulos, maior facilidade de acesso às abençoadas energias daqueles templos.

Estrutura atual da grande fraternidade branca

O que é e como está organizada a hierarquia espiritual que assiste a evolução na terra:

É uma fraternidade de seres de luz que tem como missão promover e monitorar o desenvolvimento espiritual da terra. Ela faz parte de um grupo de 70 fraternidades de luz espalhadas pelo nosso universo conhecido como Grande Loja Branca. Foi fundada na terra por Sanat Kumara, um ser de dimensões superiores de luz que assumiu o resgate espiritual de nosso planeta em tempos muitos difíceis num passado remoto.

A Fraternidade Branca opera em aliança com três comandos de luz das hierarquias superiores (Ordem De Melquidezec, Ordem De Michael, Ordem De Enoch); a Confederação Intergaláctica (principalmente com a missão de órion, encarregada de trabalhar pela paz, arte e beleza no planeta) e ashtar sheran (a estrela que mais brilha) - comandante maior de todas as frotas estelares que dão sustentação ao projeto terra.

O trabalho da grande fraternidade é feito pelos mestres ascensos ou chohans que dirigem as "casas" ou "lojas" dispensadoras dos raios divinos. Estas lojas são réplicas ou estações dos grandes comandos de luz que atuam em todos os universos do pai, portanto, fazem parte das grandes hierarquias (todo o universo é organizado em hierarquias em que reina a disciplina, ordem e o amor incondicional)

Os mestres da grande fraternidade branca têm em comum a sua evolução aqui em nosso planeta. Eles passaram por várias encarnações e sofreram todos os tipos de atribuições que nós também sofreremos, mas conquistaram a maestria e por isso são "phd" em assuntos relacionados à terra e à humanidade.

Eles aparecem em nossa história, nas grandes religiões da terra, bem como nos bastidores das ordens iniciáticas, movimentos esotéricos e espiritualistas, escolas de sabedoria e de autoconhecimento do oriente e do ocidente. São a ponte entre as hierarquias espirituais mais elevadas e o plano da espiritualidade humana.

Muitas mudanças ocorreram nos planos da fraternidade branca no século que findou, pois os acontecimentos relacionados à transição planetária se aceleraram muito, embora já tenham começado na época de cristo, há 2000 anos. Neste começo do terceiro milênio, os redirecionamentos continuam a ocorrer. Foram mudanças nos planos, projetos, missões, cargos, metas, tarefas, estratégias, etc.



Alice bailey, da sociedade teosófica, canal e discípula de djwal khul, dizia que muito do que canalizava a respeito dos planos das hierarquias valia até aproximadamente 1940-50. Por isso, é importante ler e consultar livros com canalizações mais recentes sobre os mestres e a fraternidade branca.

Uma boa parte dos trabalhos da luz neste planeta foi redirecionada, principalmente, após a convergência harmônica em 1987, uma onda de despertar que varreu o mundo, dando um novo impulso ao processo ascensional em massa.

Também após os atentados aos estados unidos, em setembro de 2001, vários redirecionamentos ocorrem para acompanhar os acontecimentos determinados pelo inconsciente coletivo da humanidade, ajustando tudo dentro dos prazos estabelecidos para o salto quântico (até 2012/13). Este salto se dará com a entrada do planeta no cinturão de fótons do megasistema de alpha e ômega, do qual o sistema solar faz parte, mas não é um evento isolado da terra - e, sim, um processo ascensional que envolve vários sistemas em diferentes dimensões.

I. Estrutura tradicional da grande fraternidade branca

Logos solar: hélios e vesta
Manus: vaisvata, meru e saithru
Senhor do mundo: senhor gautama buda
Buda da evolução: cristo maitréya
Instrutores do mundo: mestres jesus e kuthumi
Maha chohan: mestre paulo veneziano

Hierarquia dos raios

Primeiro raio (azul)
Chohan: mestre el morya
Arcanjos: miguel e fé
Elohins: hércoles e amazon

Segundo raio (dourado)
Chohan - mestre confúcio
Arcanjos - jofiel e constância
Elohins - cassiopéia e minerva

Terceiro raio (rosa)
Chohan - mestra rowena
Arcanjos - samuel e caridade
Elohins - órion e angélica

Quarto raio (branco)
Chohan - seraphis bey
Arcanjos - gabriel e esperança
Elohins - claire e astréia

Quinto raio (verde)



Chohan - mestre hilarion
Arcanjos - rafael e mãe maria
Elohins - vista e cristal

Sexto raio (rubí)
Chohan - mestra nada
Arcanjos - uriel e graça
Elohins - tranqüilidade e pacífica

Sétimo raio (violeta)
Chohan - saint germain
Arcanjos - ezequiel e ametista
Elohins - arcturos e diana

**li. Estrutura atual da grande fraternidade branca
(focando a ascensão planetária)**

Maha chohan (dirigente de era) - saint germain

Loja azul - primeiro raio

Cuida diretamente de assuntos relacionados a governos, povos e nações, política, conflitos, lideranças e transformações. Este raio é a porta de entrada para todas as iniciações e acesso ao caminho para a luz. É também aporte energético e proteção para todo e qualquer trabalho e missão com a luz.

Manu - allah gobi (é uma energia não disponível para discípulos. Ele passa a maior parte do tempo em meditação-irradiação para governos, líderes, nações e povos da terra)

Protetores - lord sírius e lady sírius
Chohans - mestre el morya e lady mírian
Arcanjos - miguel e fé
Elohins - héracles e amazon
Tríade sagrada - aspecto pai
Símbolo - espada azul de luz (excalibur sagrada)

Academias de luz - segundo raio

São orientadas para os grandes ensinamentos e instrução para os discípulos que buscam a luz, os mestres encarnados. Esses mestres são professores para os filhos e filhas da luz neste momento de ascensão planetária, irradiando a sabedoria, a inteligência cósmica e a compreensão suprema. As academias cuidam de tudo que se refere à educação no planeta, incluindo-se aqui os trabalhos nas escolas, universidades, academias, aulas, cursos, palestras, conferências, educação por intermédio de televisão, livros, jornais, tudo que possa servir ao ensino. Recebem as instruções da ordem de melquizedec.

Logos solar - melquizedec (a inteligência superior que irradia de outros níveis da hierarquia)

Instrutor do mundo - senhor maitréya
Chohans - mestre kuthumi, mestre djwal khul, mestre lanto



Tríade sagrada - aspecto filho
Símbolo - estrela dourada de seis pontas

Casa rubi - terceiro e sexto raios

É o grande foco do amor divino da fraternidade. Sintetiza os dois raios do amor, o rosa e o rubi, sustentados por mestra nada e mestra rowena para a irradiação de amor incondicional, compaixão, tolerância, fraternidade, devoção, serviço abnegado, união e paz. O raio rosa é a luz do espírito santo, de natureza coesiva, acolhedora e nutridora. O raio rubi é o raio da devoção e adoração.

Protetores - Mestre Jesus E Mãe Maria
Chohans - mestra nada e mestra rowena
Tríade sagrada - espírito santo
Símbolos - rosa de luz e rosa rubi

Templos de cura - quinto e sétimo raios

Trabalham com a cura e a transmutação em todos os níveis, preparando a humanidade para a ascensão. O quinto raio ou verde traz para o corpo físico, descanso e equilíbrio; para o corpo emocional, paz e para o corpo mental, tranqüilidade. Já o sétimo raio ou chama violeta é o principal raio curativo para a nova era, a luz da redenção e da transmutação, que promove a alquimia divina preparando para a ascensão neste período de transição planetária e de salto quântico para a humanidade. Transmuta instantaneamente todos os carmas negativos, sempre que solicitado a saint germain. Uma nuance deste raio é o lilás, que surge da combinação com o rosa, sustentando o perdão e a misericórdia que completa a cura dos raio verde e o processo de purificação da chama violeta transmutadora. Ele é irradiado pela mestra ou mãe kwan yin.

Mantenedoras - kwan yin e pórtia
Chohans - mestre hilarion e saint germain
Símbolos - chama violeta e pirâmide verde-cristal

Bancos de ascensão - quarto e décimo segundo raios

São focos de grande atividade na fraternidade hoje, pois as ondas ascensionais que se iniciaram, principalmente após a convergência harmônica, tornaram-se intensas na primeira década do novo milênio. Entre 2012/2013, elas deverão cessar. O quarto raio (branco-cristal) é a luz da ressurreição irradiada do templo etérico sobre luxor pelo mestre seraphis bey. O décimo segundo raio (pérola ou opalino), também disponível nessa fase de transição planetária, ativa nosso corpo de luz preparando-o para a ascensão.

Supervisão - mestre ofanin enoch
Chohan - mestre seraphis bey
Arcanjo - gabriel
Símbolo - lírio branco de luz e/ou cristal diamantino

Observações:



A loja azul, as academias de luz e casa rubi formam a base dos trabalhos da grande fraternidade branca, pois representam tanto a chama trina (azul - poder, dourado - sabedoria e rosa - amor) como a tríade sagrada ou a santíssima trindade (azul / pai, dourado / filho e rosa / espírito santo).

Nos momentos de intensa aceleração que vivemos, a fraternidade branca determina que os raios sejam trabalhados em conjunto. Iniciamos com o primeiro raio que nos dá força e proteção; ativamos a chama trina no coração; pedimos a cura com o quinto raio e a completamos com a chama violeta que transmuta e dissolve carmas; perdoamos a tudo e a todos na chama lilás; mostramos nossa devoção à espiritualidade com o raio rubi e ganhamos no final a ascensão e a ressurreição para reinos superiores da luz por meio do raio branco cristalino.

lII. Práticas espirituais indicadas pela fraternidade branca

- . Meditação
- . Visualizações criativas
- . Respiração de luz e cores
- . Palavra falada (decretos, afirmações, orações e apelos)
- . Nomes sagrados e mantras
- . Cantos, músicas e danças sagradas
- . Rituais com cristais, água, velas, incenso e flores
- . Estudos e leituras

* símbolos sagrados da grande fraternidade branca: chama trina, chama violeta, cruz de malta, estrela de davi, estrela de cinco pontas, excalibur (espada de luz), santo graal (cálice sagrado), rosas de luz, lírio branco, pirâmides, triângulos, mandala dos 12 raios, coração, etc.

Procedimentos básicos

Para ter a garantia de estar trabalhando com a grande luz nas práticas indicadas pela grande fraternidade branca, devemos cumprir os cinco procedimentos básicos:

1. Tubo de luz azul e apelo ao arcanjo miguel
2. Ativação da chama trina conectando com shamballa
3. Conexão com a presença eu sou de cada um
4. Uso da chama violeta
5. A grande invocação

Mestres da alma

Certa vez, durante uma projeção, dois amparadores hindus me disseram o seguinte sobre os mestres da alma:

Jesus: o irradiador da nova esperança*;
Babaji: a firmeza em cristo;
Mataji: o silêncio em serviço;
Lao-tsé: a sabedoria em gotas;
Krishna: o vencedor de si mesmo;



Ramatís: o mestre da síntese;
Yogananda: um foco de amor;
Ramakrishna: o menino divino;
Lahiri mahasaya: a alegria manifestada;
Sidarta gautama (buda): o mestre do caminho do meio.
Cada um desses mestres** tem seu próprio estilo de ensinar as verdades da alma, mas em uma coisa eles são exatamente iguais: são os emissários luminosos do "amor maior que governa a existência".

Notas:

* segundo os amparadores, Jesus é a expressão de uma nova esperança para os homens de todas as raças, pois nunca exigiu de ninguém qualquer espécie de iniciação ou isolamento da vida cotidiana. Seus ensinamentos são claros e úteis, tanto para o pescador quanto para o sábio, e mostram de maneira bem simples que todo ser humano é divino e detentor de possibilidades maravilhosas de evolução.

** não há nenhum culto à personalidade ou adoração inútil a esses mestres nestes escritos, mas apenas admiração sadia!

O trabalho da fraternidade branca é nos lembrar que somos seres espirituais, e com nossa consciência superior, nos desatrelar da frequência vibratória que nos limita ao planeta terra, e assim ter a chance de voltar a viver com nossas famílias cósmicas.

Estamos sendo convidados a deixar o berço, que a terra amorosamente nos ofereceu, e que já não nos serve mais.

Crescemos... ou melhor, estamos tendo a oportunidade de crescer...

Seres interdimensionais falam o tempo todo da "volta para casa". Essa volta nada mais é do que o retorno à origem da nossa alma, ao berço de suas hierarquias.

Somos filhos das estrelas e é por isso que nossos irmãos extraterrestres estão trabalhando em conjunto com a fraternidade branca para a quebra de conceitos aprisionados, e nos chamando de volta para casa. Os mestres ensinam que a nossa origem estelar nos confere traços de caráter e aptidões, da mesma maneira que a genética humana faz no plano físico. Quando encarnamos na terra, que temporariamente deveria ser nosso lar, esquecemos de nossas origens, mas não deixamos de nos parecer com nossos pais estelares.

Graças ao trabalho das hierarquias de luz no plano sutil do planeta, muito já aprendemos sobre os novos e libertadores caminhos espirituais.

Quando nos mudamos, conseqüentemente, mudamos tudo à nossa volta, inclusive o nosso planeta. Nós, assim, ascendemos sobre nossas dificuldades, deixando de lado antigas mágoas e tristezas. Deixamos também de ver a nós mesmos como vítimas do destino, e assim tomamos as rédeas de nossas vidas e procuramos nos fazer felizes.



No desejo de nos libertarmos, muitas hierarquias têm colaborado neste trabalho de conscientização de nossa origem cósmica. Mas muito ainda deve ser feito, pois é preciso que o homem aceite a sua origem e se solte de preconceitos e idéias pré-concebidas que foram, ao longo de sua existência, incutidas na mente humana, principalmente por religiões que supostamente transmitiam a linguagem divina.

A palavra da fonte resume-se em apenas um conceito, que é o amor. O amor, esse que se desdobra em mil situações, permitindo a libertação de qualquer dor.

Todo o nosso sistema de crenças foi construído em cima do temor e sustentado pelo medo. Por isso a mensagem da fraternidade branca é tão inovadora. Os mestres ensinam a libertação...

Eles muitas vezes interferem em nossas vidas justamente para nos ajudar, e não para nos cobrar alguma atitude, pois somos os únicos responsáveis por nossas escolhas.

A ascensão planetária é antes de tudo pessoal, o que significa que temos que ser capazes de superar nossos defeitos, potencializar nossas capacidades, e assim abandonar o caminho que nos atrela ao sofrimento.

Ascensão pessoal significa transcender as nossas próprias dificuldades e não fugir dos problemas.

Devemos lembrar que os mestres ascensionados que servem à fraternidade branca ensinam, por meio do exemplo de suas vidas, que viver é uma dádiva e não um sacrifício.

A libertação ensinada pelos mestres é uma mudança no nosso sistema de crenças e principalmente na nossa vibração. Portanto, vibrando diferente, sentimos a vida de forma diferente também, e temos a chance de perdoarmos com mais facilidade.

Quando acreditamos que podemos mudar o nosso destino, com certeza somos capazes de fazê-lo.

O homem muitas vezes deixa escapar por entre as mãos incríveis verdades espirituais, para não correr o risco de desafiar os conceitos pré-estabelecidos, que limitam o que é certo e o que é errado saber.

Neste tempo que estamos vivendo, conhecido como era de aquário, muitas transformações são esperadas, e acredito que a mais importante de todas elas é a abertura espiritual para novas idéias.

(texto extraído do livro "os sete mestres" de maria silvia p.orlovas) <http://acessandoadivinaluz.webnode.com.br/mestres-ascensos-qfb/>



Explicação Sobre Os Sete Raios

Os Raios são expressões de energia com características especiais e distintas. São chamados na Bíblia de “Espíritos diante do Trono de Deus” e são assuntos um tanto misterioso e pouco claros para o mundo atual.

Existem atualmente cerca de 10 bilhões de habitantes na Terra e/ou utilizando este planeta como ambiente de aprendizagem. Cada um desses seres pertence a um dos Sete Raios ou divisões da vida.

Cada uma dessas almas tem, portanto, no seu âmago, determinadas tendências, peculiaridades, aptidões ou inclinações latentes de um desses grandes Raios. Todas as pessoas acumularam conhecimentos de um ramo específico num determinado Raio.

Essas pessoas sentem-se satisfeitas e felizes quando estão juntas em vibração e de alguma forma familiarizadas.

No Plano Divino - no Reino Celestial como sobre a Terra - tudo está dividido em seções de SETE ou em Sete Raios. A esfera de atividade destes raios e seus Diretores são:

O **1o raio é azul** e representa a Vontade de Deus, fé, proteção, força e poder. O Mestre Ascensionado El Morya - que editou a "Ponte para a Liberdade - é o Diretor. As pessoas que pertencem a este raio estão, geralmente, na chefia e possuem ilimitadas forças de poder e capacidade de "executar alguma coisa".

O **2o raio é cor de ouro** e representa Sabedoria, equilíbrio e iluminação. Exercia esta função o Mestre Ascensionado Kuthumi até a Sua ascensão como Instrutor do Mundo, juntamente com o Mestre Jesus. O Mestre Ascensionado Lanto sucedeu o Mestre Kuthumi tendo sido também elevado ao cargo de Instrutor do Mundo. O Mestre Ascensionado Confúcio é o atual Diretor deste raio que é relacionado com professores, ensinamentos - e pessoas de coração compreensivo.

O **3o raio é rosa** e representa o Amor Divino, adoração, beleza e fraternidade. A Mestra Ascensionada Rowena é a Diretora deste raio. As pessoas que a ele pertencem amam a beleza em todas as formas de expressão e são amáveis e compassivas.

O **4o raio é branco** e representa a Pureza, a ressurreição e a ascensão. É seu Diretor o Mestre Ascensionado Serapis Bey. As pessoas que pertencem a este raio são artistas, músicos, arquitetos e são dotados de grande perseverança.



O **5o raio é o raio verde** da Verdade, da precisão da Lei. É dirigido pelo Mestre Ascensionado Hilarion; foi Ele o conhecido Paulo, da Bíblia. Em geral pertencem a este raio os cientistas, médicos, irmãos de caridade e curadores.

O **6o raio é de cores vermelho-rubi e ouro**, e representa a Paz, colaboração e dedicação à vida. O Mestre Jesus era seu Diretor até há pouco tempo, quando foi Ascensionado a Instrutor do Mundo. Atualmente é a Mestra Nada que ocupa o cargo de Diretor do 6o Raio. Sua capacidade especial é o Amor. Frequentemente, os que pertencem a este raio são sacerdotes, assim como pessoas com desejos ardentes, no culto divino, em servir a humanidade, e muitas vezes sem colher reconhecimento pelos serviços prestados.

O **7o é o raio violeta** da misericórdia, transformação e Liberdade. Quem rege este raio é o Mestre Ascensionado Saint Germain, que o fará durante os próximos dois mil anos, sobre a Terra. A Chama Violeta é o instrumento que TRANSFORMA todo erro e forças imperfeitas em Perfeição. Quando a humanidade usar este instrumento com acerto e ritmicamente, a Terra será salva. As pessoas que pertencem a este raio possuem muitas aptidões e em todos os aspectos grande amor pela Liberdade.

Fonte: <http://an.locaweb.com.br/Webindependente/fraternidadebranca/sete-raios1.htm>





1º Raio Azul - Mestre El Morya





Primeiro Raio: Mestre El Morya

Templo: Templo da Vontade Divina

Local: No Plano Etérico, sobre Darjeeling, junto ao Himalaia, na Índia.

Chama: Azul

Complemento Divino: Mestra Mirian

Atributos: Poder, Força, Vontade Divina, Fé, Ordem Divina

Músicas-chave: Pomp and Circunstance e Land of Hope and Glory (Elgar)

Música-chave do Complemento Divino: Panis Angelicus (Franck)

O Amado Mestre dos Himalaias adquiriu uma aprimorada devoção à vontade de DEUS, o que, somado à sua mestría no poder e determinação, o qualificou ao desempenho do cargo de Senhor do Primeiro Raio, o raio de cor azul. É a Inteligência responsável pela renovação e pela divulgação dos conhecimentos esotéricos e ocultos no Mundo Ocidental. O Mestre El Morya, há séculos, trabalha pela evolução do Ser Humano na Terra. Teve diversas encarnações e durante estas procurou incentivar no Ser Humano o interesse pela sua iluminação e a obediência à Vontade Divina, como sendo muito importantes na sua libertação. Depois de peregrinar e prestar os seus serviços por milhares de anos à humanidade, o Mestre El Morya ascensionou para a liberdade eterna, em 1888, e a partir daí as suas valorosas conquistas se multiplicaram, mas nos Planos Superiores.



O Mestre El Morya é o Mentor dos governantes, executivos, líderes, conquistadores e pessoas que, como Ele, têm uma visão mais avançada da realidade e atuam nesta para mudá-la, quando necessário, e fazem a sua história mundial. Dá determinação, vontade e abertura de consciência, aos que procuram a sua luz.

Foi Matusalém, filho de Enoch e Abraão, patriarca do povo hebreu na civilização da Suméria; ambos são mencionados na Bíblia. Foi Nabucodonosor, rei da Babilônia; Leônidas, rei de Esparta; Melchior, um dos três reis magos do Oriente; Rei Arthur, da escola de mistérios de Camelot, na Grã Bretanha; Thomas Becket, arcebispo de Cantebury, na Inglaterra, que foi canonizado pela igreja Católica; Thomas Morus, pensador e estadista inglês, também um santo da igreja católica. Escreveu A Utopia. Foi também Akbar, o Grande, o maior imperador mongol conhecido, que unificou os diferentes povos que constituíam o império; Shah Jahan, (neto de Akbar), foi também imperador mongol na Índia. Construiu o Taj Mahal; foi Thomas Moore, poeta irlandês. Em sua última encarnação foi El Morya Khan, herdeiro do trono, que dispensou o poder e foi ser líder religioso. O Mestre El Morya teve também outras encarnações importantes na condução dos povos. El Morya não serve somente à civilização terrestre. No planeta Urano foi construído o Templo do Poder, onde El Morya atuou, fazendo o projeto.

Raio Azul

Esse Raio corresponde ao Pai, que é o Supremo Bem e que comporta o Plano de Evolução para todos os reinos da Natureza, da Humanidade como um Todo, do Planeta e do próprio Universo. É o Raio do Poder; encerra em si o Pensamento Divino do Coração e Espírito do Pai e transmite-o aos seus colaboradores do reino dos Ascensionados e dos não ascensionados. isto significa que ele é a força motriz, o movimento e guia de novas ideias.

Virtudes: Vontade Divina, Fé, Força, Poder e Proteção

Palavra Chave: O que abre a porta

Chakra: Laríngeo (Garganta)

Som: Cântico Gregoriano



Perfume: Do Feno

Dia da Semana: Domingo

Regência: O Sol que ao longo das eras e no decurso de muitas civilizações, sempre foi reverenciado como a mais perfeita manifestação visível de Deus.

Símbolos: O Santo Graal (a Consciência Crística) e a Espada de Luz (Excalibur).



As pessoas que recebem o 1º raio são geralmente chefes e possuem ilimitadas forças de poder para executar alguma coisa. A Chama Azul é a mais completa em atributos. É irradiada do Plano mais elevado, o Plano de Deus. No Plano de Deus, que fica inter-relacionado com os mesmos planos de outros Planetas, Sistemas, galáxias e com Deus Pai-Mãe. No Plano de Deus, a qualidade de vida é a mais perfeita, a energia é a mais sutil e de vibração mais elevada e os Seres são os mais adiantados e estão encarregados da direção de todos os planos e dos seres viventes. É o Plano onde as ideias divinas são criadas e irradiadas aos outros Planos e Reinos.

A Chama Azul é irradiada principalmente durante os domingos, quando seu potencial reina em todas as esferas da Terra.

Os Iluminados representantes do Raio Azul tem como atributos a Vontade Divina, a Determinação, o Poder, a Fé Iluminada, a Proteção e a Ordem Cósmica, que irradiam pelos lugares por onde passam. Tudo existe



por manifestação da Vontade de Deus. A Vontade Divina é Perfeição; é Luz; é Proteção; é Fé; é Ordem Cósmica; é Determinação; é Poder; é Força; é Sabedoria; é Iluminação; é Amor; é Coesão; é Inteligência; é Ascensão; é Paz; é Verdade; é Liberdade; é Esperança; é Caridade; é Transfiguração; é Compaixão; é Justiça; é Misericórdia. A Vontade Divina é a União com a Energia Suprema. "EU SOU a Vontade Divina manifestada em minha vida e por toda a Terra".

Mensagem Do Mestre

" Amados Filhos:

Na Luz da Fé, Determinação e Força da Vontade Divina reencontrareis a manifestação de vossos sonhos. A Chama do Primeiro Raio determina o plano da criação e da concretização. Apelai sempre pelo Poder da Chama Azul Cobalto em vós para que vossos Planos Divinos se manifestem na Terra, AGORA.

Amor e Luz,

EU SOU EI Morya em vós "

2º Raio Amarelo/Dourado - Mestre Confúcio





Segundo Raio: Mestre Confúcio

Templo: Templo da Precipitação

Local: Interior das Montanhas Rochosas do Royal Tecton, Wyoming, EUA.

Chama: Dourada

Atributos: Sabedoria, Iluminação, Veneração, Intuição

Música-chave: Estrela vespertina (Wagner)

Ninguém influenciou a China tão profundamente como Confúcio. Ele é reconhecido como o primeiro e maior mestre da China. Por mais de 2.000 anos seus ensinamentos tem sido o fundamento do sistema ético e social da China; seu legado é inseparável do que significa ser chinês. Há um relato de suas conversações com seus discípulos e com os governadores e ministros de seu tempo – “Anacletos” , que é uma das mais importantes de suas obras (foi escrita pelos seus discípulos). Estas palavras auxiliaram muito a formar a cultura e a história da Ásia Ocidental, com sua afirmação da ética humanística. Se a influência for determinada pelo número de pessoas que viveram e morreram de acordo com a visão de um filósofo, Confúcio provavelmente tenha sido o pensador mais influente da história humana.

Confúcio (nascido Kung-fu-tzu) nasceu na cidade de Zou, no país de Lu (atualmente Província de Shandong) em 551 A.C.; era um descendente pobre de uma família nobre deposta. Era uma época de muita violência, pois



sete dos estados mais fortes do mundo proto-chinês estavam guerreando pela supremacia.

Quando criança, ele fazia rituais de faz de conta no templo; quando jovem, ele adquiriu a reputação de justiça, cortesia e amor pelo aprendizado. Viajou extensivamente e estudou na capital imperial, Zhou, onde se diz que ele encontrou Lao-Tsé, o fundador do Taoísmo. Os ensinamentos de Confúcio se harmonizam muito bem com os de Lao-Tsé. Enquanto a abordagem de Lao-Tse era mística, Confúcio enfatizava a ética e a filosofia social.

Tinha grande popularidade como professor. Ele viajava de estado em estado como filósofo itinerante para persuadir os líderes políticos de que seus ensinamentos eram a fórmula para um sucesso político e social. Eventualmente sua filosofia ditava o padrão de comportamento para toda a sociedade – incluindo o próprio imperador.

Ele, entretanto, não teve oportunidade de divulgar muito as suas teorias até a idade de 50 anos, quando foi indicado como magistrado da cidade e sob sua administração, a cidade floresceu. Foi promovido várias vezes, eventualmente se tornando Secretário da Justiça e depois Ministro Chefe do país. Seu objetivo era apresentar uma versão purificada e mais abstrata da doutrina que ele acreditava estar inserida profundamente nas práticas tradicionais e assim reviver a integridade pessoal e o serviço desinteressado na classe governamental. Sua administração teve muito sucesso: foram introduzidas reformas, a justiça se fez e o crime foi quase que completamente eliminado.

Confúcio acreditava que em algum lugar no passado havia existido uma época mítica em que cada pessoa conhecia seu lugar e fazia seus deveres; seu objetivo era o retorno a isso. Ele advogava o princípio da ordem – a atribuição de tudo em seu lugar correto na experiência total. A expressão prática disto era a sua grande disposição de apoiar instituições que podiam assegurar a ordem, para produzir pessoas que respeitassem a cultura tradicional, a boa forma, o bom comportamento e que procurassem realizar suas obrigações morais.



Seus ensinamentos não são uma religião. Na verdade são um guia para um comportamento pessoal adequado e para um bom governo, e eles enfatizam as virtudes da autodisciplina e generosidade. Numa época em que somente a aristocracia tinha direito ao aprendizado, ele apresentava a opinião radical de que todos que possuíssem a profundidade e o desejo de aprender mereciam a oportunidade de uma educação formal.

Devido a problemas políticos, Confúcio largou seu emprego e abandonou o país.

Ele passou os cinco anos seguintes andando pela China com seus discípulos, mas foi perseguido pelos nobres. Quando percebeu que seus ensinamentos não estavam sendo postos em prática, ele viajou para vários estados, procurando um governante que ouvisse seus conselhos. Quando o Duque de Wei pediu seu conselho es estratégia militar, Confúcio replicou que ele não havia estudado como fazer guerras e partiu de Wei no dia seguinte.

Voltou a Lu aos 67 anos e passou o resto dos seus dias meditando, ensinando e finalmente, escrevendo. Morreu em 479 A.C., aos 72 anos.

Confúcio ensinava que uma pessoa deve tornar sua própria conduta correta antes de tentar corrigir ou mandar nos outros. O governante seria análogo aos pais, cuja primeira obrigação é amar os filhos; portanto, o governante deve amar o povo. O povo deve ser leal ao governante, mas para Confúcio esta lealdade significava também advertir o governante quando ele estivesse errado.

A essência dos ensinamentos de Confúcio é humanidade (ren). A bondade é a ação das pessoas que amam e a sabedoria é encontrada na compreensão das pessoas. Talvez os ensinamentos de Confúcio com relação à paz interior e paz na sociedade pode ser sumarizado num clássico a ele atribuído, intitulado A Educação Superior. O Caminho da Educação Superior é cultivado e praticado pela manifestação de um caráter iluminado de poder espiritual, amando as pessoas enquanto elas crescem e vivendo no bem maior.

2º Raio: Amarelo-Dourado



Livro dos Cristais e Florais Etéricos (1ª Edição/2014)

Representa a Sabedoria, Equilíbrio e iluminação. O diretor desse raio, era o Mestre Ascenso Khutumi, até sua ascensão como instrutor do Mundo, juntamente com Jesus; então o Mestre Lanto o sucedeu como Diretor desse raio, mas também ascendeu como instrutor do Mundo. Agora, o atual diretor do Raio Dourado é o mestre Ascenso Confúcio.

Esse raio corresponde ao Filho. A Paz e Amor resultantes da real compreensão de nossa filiação Divina. Os que pertencem ao Raio da Sabedoria não se preocupam com o aspecto exterior das coisas nem com o próprio intelecto, tampouco se aferram a posições ou sucessos. A verdadeira sabedoria impõe-se quando se reconhece a Presença Divina “EU SOU” no interior e, conscientemente, se admite que a verdade, a beleza e a sabedoria são encontradas somente na Chama do próprio coração; então será proveitoso escutar com humildade e adoração a Voz do Silêncio. Quanto mais sábios fordes, mais se aquietará a vossa língua; quanto mais pacífico for vosso centro emocional, menos usareis a palavra.

O Raio Dourado representa a Segunda Pessoa da Santíssima Trindade, também chamada o Filho; sua atuação constitui para o ser humano uma das etapas mais espinhosas no processo de desenvolvimento, pois embora a sabedoria aparente paz e serenidade (visto que não é provada pela força e sim pela paciência interior), exige a difícil virtude de saber escutar e esperar. Antes que se possa ouvir a Voz do Silêncio, vagueia-se pela periferia da vida sintonizados apenas com a voz oca do louvor humano, que deleita e encontra eco somente no próprio ouvido. Esse raio influencia os professores e aqueles de coração compreensivo.

Virtudes: Iluminação, Sabedoria Divina e Discernimento

Palavra Chave: Imã Cósmico

Chakra: Coronário (Topo da Cabeça)

Som: Cântico Gregoriano

Perfume: Enxofre

Dia da Semana: Segunda-Feira

Regência: Mercúrio

Símbolo: Caduceu de Hermes



3º Raio Rosa - Mestra Rowena



Terceiro Raio: Mestra Rowena

Templo: Templo da Liberdade

Local: No Plano Etérico ao sul da França

Chama: Rosa, Dourada e Azul (predomina a Rosa)

Complemento Divino: Mestre Vitória

Atributos: Amor Divino, Adoração, Equilíbrio, Tolerância

Música: Marseillaise e "Piedosa Martha" (Flotow)

A Chohan do Terceiro Raio é conhecida como a Mestra da delicadeza, da diplomacia e da beleza. Ela é a expressão prática do mundo da forma do dinamismo, cheio de energia do Espírito Santo. Delicadeza, refinamento, tato e diplomacia são características das pessoas do Terceiro Raio, as quais mudam as aparências do mundo exterior adaptando-as ao Plano Divino, e nisso estão incluídos indivíduos, países e povos.

A Chohan do Terceiro Raio interessa-se muitíssimo em estimular talentos, não só os latentes, como os que estão sendo cultivados, pois toda emanção de vida foi dotada, em princípio, com alguma aptidão que deve ser desenvolvida, tendo em vista o progresso geral. A Bem Amada Rowena, a Irmã Espiritual do Raio Rosa, dispõe-se a servir de modo igual a todos que a



procuram. Ela não só estimula, mantém e protege os gênios, que já conseguiram chegar ao topo da escada, como auxilia também os aspirantes humildes que acabam de colocar os pés no primeiro degrau, em direção à meta. Os Irmãos do Terceiro Raio estão à disposição de todo ser humano que deseje auxílio para realizar o seu Plano. A Mestra Rowena guarda o símbolo da Liberdade. O Foco de Luz da Chama da Liberdade foi trasladado para o local que ocupa atualmente, na França, antes de a Atlântida submergir no oceano. Invoque-a para fortalecer relacionamentos afetivos e ativar a chama interior de sua alma gêmea. É a cor mais perfeita. Utilize-a sempre que necessitar emanar bons fluídos para alguém.

Virtudes: Puro Amor Divino, Criatividade, Adoração, Tolerância, Bondade, Doçura e Sensibilidade

Palavra Chave: O Senhor do Equilíbrio

Chakra: Cardíaco (Coração)

Som: Trinar dos Passáros

Perfume: Rosas

Dia da Semana: Terça-Feira

Regência: Vênus

Símbolo: A Pomba Branca do Espírito Santo

3º Raio - Rosa

O Raio Rosa representa o Amor, tanto espiritual, como físico, adoração, beleza e fraternidade. As pessoas que a ele pertencem amam a beleza em todas as formas de expressão e são amáveis e compassivas.

A Chama Rosa do Amor é realmente um meio prático de atrair ao vosso mundo muitos benefícios, principalmente quando existirem conflitos entre indivíduos, sejam de que natureza forem, e também, nos aparentes problemas de mal funcionamento dos objetos. Em geral, tudo responde ao amor e à paz dessa Chama. Fazer uma experiência: flamejai-a através de cada célula de vosso corpo físico; visualizai-a percorrendo todo o organismo e impregnando vossos sentimentos, e vede como ela é um imã que tudo atrai para vós.



Livro dos Cristais e Florais Etéricos (1º Edição/2014)

O efeito maravilhoso dessa Chama abençoada não somente é percebido pelos seres humanos deprimidos, como se estende a toda à criação; as aves e outros animais enfraquecidos, por exemplo, sentirão novo alento e alívio quando submetidos à sua irradiação.

Empregai-a em tudo que tocades: vossas máquinas, aparelhos, instrumentos, engenhos e tudo que não esteja funcionando bem. Agindo à semelhança de um “óleo lubrificante”, ela promoverá a correção do defeito que parecia resistir.

Invocai os Grandes Seres que servem neste Raio e pedi-Lhes a compreensão adicional de Seu amor. Vereis a perfeição ser atraída ao vosso mundo; verdadeiramente a Chama Rosa da Adoração é incomparável.

Mensagem da Mestra

"Amados Filhos:

No Amor Incondicional e na Chama Trina em vossos corações estão todas as chaves para que possais desvendar vossas vidas no caminho do bem. Abri vossas mentes. Olhai para dentro de vossos corações e reencontrareis o alicerce maior para este novo milênio, pois sem amor e compreensão a humanidade ainda estará disputando egos e personalidades e assim se afastará da essência maior de Ser.

Amor e Luz,

EU SOU Rowena em vós"

4º Raio Branco – Seraphys Bey





Quarto Raio: Mestre Serapis Bey

Local: No Plano Etérico, sobre Luxor, no Alto Egito

Chama: Branco Cristal

Complemento Divino: Mestra Hygeia

Atributos: Pureza, Ascensão, Esperança, Ressurreição

Música-chave: Sonho de Amor e Solitude (Liszt)

O Mestre Serapis Bey é o Hierarca de Luxor, mentor de almas ascendentes nas aplicações do fogo sagrado e arquiteto de ordens sagradas, da vida interior e de cidades da era de ouro. É o disciplinador militar das forças da Luz, da Paz e da Liberdade Cósmica. Apresenta dons na realização de milagres.

É o Chohan do Quarto Raio, foi Sumo Sacerdote no Templo da Ascensão na Atlântida e tem como sua principal característica a pureza, que revela a mais autêntica harmonia do amor.

Além da pureza e dos rituais da purificação da alma, as qualidades do Quarto Raio do coração de Deus são o desejo de manifestar a perfeição dos padrões interiores e o desejo de autodisciplina de nosso hierarca espiritual. Seraphis Bey foi Leonidas, o rei Espartano, para provar o que se pode



conseguir por meio da disciplina. Em outra encarnação foi Fídias, o construtor do Partenon.

O amado Serapis, grande iniciado da chama materna, rege o dom da realização de milagres para os portadores de Luz da Terra.

O Mestre diz: "Diariamente recebeis uma certa quantidade do fogo sagrado. Conforme o uso que lhe dais, ele aumenta ou diminui. Ele é vosso por livre-arbítrio".

Virtudes: Pureza, Ressurreição e Ascensão

Palavra Chave: O Grande Intermediário

Chakra: Básico (Base da Coluna Vertebral)

Som: Águas em Cascatas e Ondas do Mar

Perfume: Flores Brancas

Dia da Semana: Quarta-feira

Regência: Lua

Símbolo: O Lírio

Raio Branco Cristal

O Quarto Raio abrange a Chama Branca da Pureza, a Chama da Ressurreição, o Plano Imaculado e a Chama da Ascensão. O Chohan do Quarto Raio, Mestre Ascensionado Serapis Bey, erigiu o Foco da Purificação e da Chama da Ascensão. Sob sua proteção está a atual Chama da Ascensão em Luxor, Egito, para onde foi transferida por Ele e outros devotados seguidores, antes que o continente Atlântida submergisse nas águas do oceano.

Manter a pureza do Plano Imaculado, readquirir e conservar as virtudes, eis os requisitos exigidos de cada emanção de vida que trilha o caminho do discipulado antes que possa alcançar, degrau por degrau, a vitória da sua ascensão.

O Bem Amado Serapis Bey exige dos discípulos que aspiram à ascensão uma disciplina rigorosa, já que não é fácil obter a graça celeste após tantas reencarnações ocasionadas pelo mau uso das energias divinas.



O Quarto Raio é a “Ponte” entre o reino interior da perfeição e a manifestação do Plano Divino no mundo da forma.

As emanações de vida que pertencem a este raio, são geralmente, dotadas de talento artístico, com tendências para música, danças clássicas, canto, teatro de óperas, pintura, escultura e arquitetura. Tais pessoas são quase sempre abençoadas com o poder espiritual e cheias de ânimo, bastante coragem e perspicácia, além de possuírem o dom de "penetrar e ver através das coisas".

Mensagem do Mestre:

"Amados Filhos:

Na Chama Branca de Luxor, o Poder da Ascensão e da Harmonia abençoam a humanidade para que cada um reencontre seu caminho verdadeiro, direcionando suas atividades ao Plano Maior de Deus-Pai-Mãe. Que possais invocar pela Fraternidade de Luxor para que na Luz de uma nova frequência todos os vossos ideais sejam concretizados na Unidade e no Amor. Projetai à vossa frente uma grande pirâmide branca que se expande, se expande, se expande cada vez mais envolvendo todos os Seres em Luz. Quanto mais Seres estiverem compartilhando a mesma forma-pensamento, maiores serão as manifestações de Paz e Unidade na Terra.

Amor e Luz,

EU SOU Seraphis Bey em vós"

4º Raio Verde - Mestre Hilarion





Quinto Raio: Mestre Hilarion

Templo: Templo da Verdade

Local: No Plano Etérico sobre a Ilha de Creta, na Grécia

Chama: Verde

Atributos: Verdade, Cura, Concentração, Prosperidade

Músicas- chave: Coro dos Peregrinos de “Tannhauser” (Wagner) e Avante Soldados de Cristo (Sullivan)

O Mestre Hilarion é o Mentor da Verdade Imortal, da Ciência Divina, de todos os ramos físicos e metafísicos da ciência e das artes curativas; o eterno empirista que traz à senda iniciática aquele que procura a verdade. "Conhecereis a verdade e a Verdade vos libertará"

Em épocas remotas, antes do continente da Atlântida submergir totalmente, muitos sacerdotes e sacerdotisas de Ordens Brancas foram incumbidos da tarefa de levar para outros países, os elevados ensinamentos da Sabedoria Divina. Um desses conhecimentos resguardados foi a Verdade. O Mestre Hilarion, naquela época, não era ascensionado, mas encontrava-se no grupo de iniciados ao qual foi confiada a Chama da verdade. O grupo navegou para o lugar onde se encontram a península e as ilhas gregas.



Livro dos Cristais e Florais Etéricos (1º Edição/2014)

O atual Guardião da Chama Sagrada é Hilarion, o Chohan do Quinto Raio. Na época da Missão de Jesus, ele foi o apóstolo Paulo.

Todas as emanações de vida materialistas, que não acreditam na vida espiritual, os agnósticos e os céticos devem ser recomendados à proteção do Mestre Hilarion, pois com sua ajuda poderão alcançar a exata compreensão da Verdade.



Virtudes: Verdade, Concentração e Cura

Palavra Chave: O Custódio do Segredo

Chakra: Frontal (Centro da Testa)

Som: Ar, Vento e Ciclone

Perfume: Incenso e Mirra

Dia da Semana: Quinta-Feira

Regência: Júpiter

Símbolo: A Lâmpada de Creta

Raio Verde

Utiliza-se esta luz para a Verdade Eterna, saúde física, abundância e a concentração.

A Fraternidade do Templo da Verdade é chamada de Presença Protetora dos Filhos da Terra; todos aqueles que nutrem o desejo de



empregar sua inteligência na descoberta da verdade de qualquer questão, afim de promover a iluminação de seu semelhante tornam-se usuários da Chama da Verdade. Estende sua ajuda àqueles que se esforçam abnegadamente na área da Medicina: médicos, enfermeiros, irmãos de caridade e pesquisadores que procuram descobrir a cura dos males que afligem a humanidade.

Mensagem Do Mestre

" Amados Filhos:

Na Chama verde-esmeralda da cura está a sintonia para a concentração e ciência de vossos direcionamentos mentais para que vossas mentes manifestem apenas a Unidade da Perfeição. A humanidade procura por cura, mas a verdadeira cura só ocorre quando existe harmonia entre todos os corpos e frequências e a melhor forma de atingir esta harmonia é através da concentração de vossos pensamentos em um único objetivo para que ao manifestá-lo possais comprovar o vosso poder individual. A fé é a tônica deste momento para que a auto-cura se instaure em vosso Ser.

Amor e Luz,

EU SOU Hilarion em vós"

6º Raio Rubi - Mestra Nada



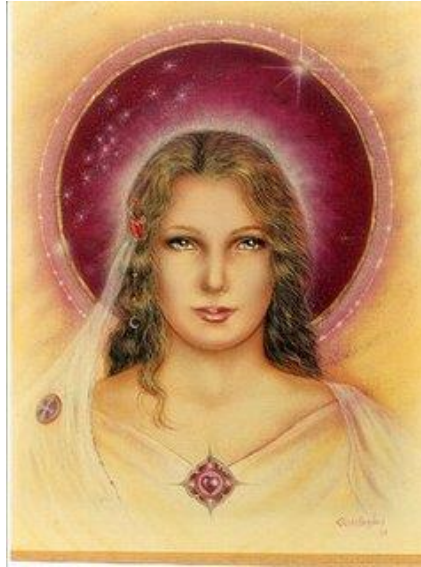

Sexto Raio: Mestra Nada

Templo: Templo Rubi da Cura

Local: No Plano Etérico sobre a Arábia Saudita

Chama: Rubi

Atributos: Paz, Graça Divina, Sacerdócio, Idealismo, Cura

Músicas-chave: Concerto para Piano (2 extratos) [Grieg]; Meu Herói, “Soldado de Chocolate” (Herbert) e Tema de Lara, “Dr. Zhivago” (Maurice Jarre).

O Sexto Raio representa a devoção abnegada, a cooperação humilde, o serviço prestado, a cura e a paz. O Mestre Jesus foi o Chohan deste raio até pouco tempo atrás, quando foi promovido a Instrutor do Mundo. A mestra Nada é atualmente a Chohan deste Raio. Ela realizou a Ascensão no ano 700 A.C.; tendo empregado a Chama Rosa do Amor Divino, formou um grande “momentum”. A Mestra Nada é, também, mensageira do Deus Meru, cujo Templo da Iluminação está localizado na América do Sul.

Durante o período de Dispensação Crística, a Mestra Nada, por muitos anos, prestou valiosa assistência; agora, ela derrama seu amor e auxílio através do Sexto Raio.

A Mestra Nada atua também no Terceiro Raio, que junto ao Sexto, contribui, com a ajuda de seus anjos e devotos, para mitigar a tensão mundial e o peso astral da consciência coletiva.

Esta Mestra nos ensina sobre a devoção a DEUS e ao uso da Palavra.



Seu empenho é em iniciar e cuidar da família da era de Aquário. Ela traça seu círculo de amor em torno dos lares e famílias que seguem o caminho espiritual e nas quais os padrões acertados e ações corretas são ensinados às crianças desde cedo.

A Mestra Nada é a advogada da alma perante o tribunal da divina justiça, unificadora de famílias e de Chamas gêmeas; qualificadora do Amor como ministração e serviço a todas as partes da Vida.

Mestra da ciência da Palavra Falada, apresenta dons da variedade de línguas e interpretação.

Virtudes: Amor ao Próximo, Serviço Abnegado, Idealismo, Compaixão, Devoção e Paz

Palavra Chave: Guerreiro que Marcha

Chakra: Plexo Solar (Estômago)

Som: Pequeno Assovio, Estalos e Sussurros

Perfume: Flor de Laranjeira

Dia da Semana: Sexta-Feira

Regência: Vênus e Marte

Símbolo: Rosa Rubi-Dourada

Sexto Raio

O Sexto Raio representa o dinamismo, coragem, força e deve também ser usado numa situação de emergência.

Os anjos que pertencem ao Templo Rubi, recebem e enviam a essência divina aos suplicantes da Terra, em caráter de emergência. Por isso, recorreremos a este Raio e à Mestra Nada nestas situações.

Costuma-se prestar homenagens á esta mestra do Raio Rubi, no início da Primavera, quando a natureza, aparentemente "morta", desperta para a vida.

Mensagem Da Mestra

"Amados Filhos:



Edgar Holus – www.escolaflordauida.com

Livro dos Cristais e Florais Etéricos (1º Edição/2014)

Eu, Nada, no poder da Chama Rubi-Dourada da Cura de vossos corpos emocionais e espirituais vos abençôo para que possais reencontrar vossos caminhos na Luz. Devei render graças à Vida e prestar Devoção à vossa Presença EU SOU, pois somente assim reencontrareis vossas diretrizes na Luz e no Amor. Aqueles que se entregam à Devoção plena, compreendem seus caminhos na Verdade e na Manifestação de um novo Plano de Luz na Terra. Abri vossos corações e expandi vossas bençãos a todos os que vos rodeiam e assim contagiareis o mundo com uma nova tônica, a essência de Luz Quântica que abençoa, cura e provê todos os seres na Luz do Amor Incondicional.

Amor e Luz,

EU SOU Nada em vós"

7º Raio Violeta - Mestre Saint Germain

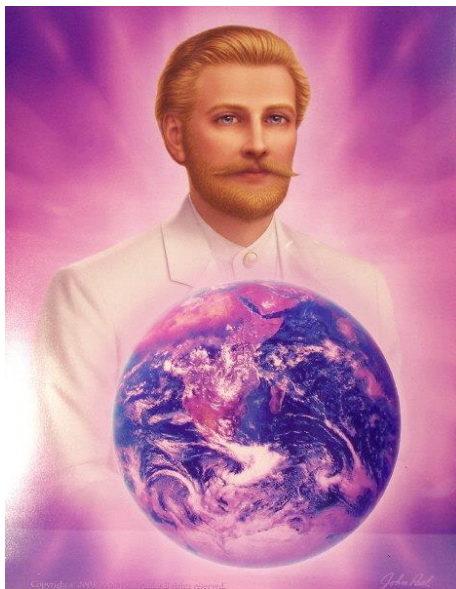

Sétimo Raio: Saint Germain

Templo: Templo do Fogo Violeta da Liberdade

Local: Nos montes Cárpatos, na Transilvânia, Romênia



Edgar Holus – www.escolaflordavida.com

Chama: Violeta

Complemento Divino: Mestra Pórtia

Atributos: Liberdade, Transmutação, Perdão, Purificação

Músicas-chave: Valsas Vienenses (J. Strauss)

As passagens de Saint Germain neste mundo sempre foram envoltas em mistérios e feitos extraordinários, que geraram mitos e lendas em todas as épocas. Com o desvelar de algumas de Suas Vidas Passadas, resgata-se grande parte da história oculta da Terra e ainda serão necessárias muitas pesquisas quanto a registros. Saint Germain é o Regente do planeta Netuno; acumula também há algum tempo o cargo de Regente do planeta Plutão; estará no cargo de Regente do planeta Aquarius, neste período de 2 mil anos em que prevalecerá a Era de Aquário para a Terra, em que a humanidade deverá incorporar as características energéticas e astrológicas desse planeta.

Para que isso ocorra, há em Aquarius, o monumental Templo do Equilíbrio e do Progresso (Espirituais), em que predomina a Chama Violeta, irradiando o Equilíbrio Solar do Amor e sustentando os átomos da Terra, com a ajuda dos Elementais. A história de Saint Germain com relação à Terra, inicia-se quando Este foi para o planeta Vênus, durante um certo tempo, como uma fase de preparação para a Sua estadia na Terra, como um Voluntário. Na época, Sanat Kumara, fora destinado a ser o Seu Regente, para recuperação do processo de decadência em que se encontrava a Terra. Saint Germain chegou juntamente com a Comitiva de Iluminados que acompanhava Sanat Kumara em Sua posse como Senhor do Mundo, há 16 milhões de anos.

Eles executariam o Plano Divino, em que a humanidade seria submetida a seu processo de desenvolvimento. Com a resgate da Sua história, desvela-se um pouco dos mistérios vividos na civilização da Atlântida até os tempos atuais, cheia de mistérios, de sabedoria e de magia, que geraram muitas lendas e mitos que foram registrados ou transmitidos verbalmente através das gerações. Todos os registros foram resgatados e constam de forma correta nos Focos de Luzes noutras dimensões. Chegando



à Terra, Saint Germain prestou inúmeros serviços à Hierarquia e à humanidade por milhões de anos, como um Ser Divino, nos Planos Sutis, indo encarnar na qualidade de Iluminado, apenas como o último rei da Atlântida.

Depois, teve uma longa trajetória de serviços durante várias encarnações até a Ascensão: procurou incentivar na humanidade a busca do desenvolvimento espiritual, da liberdade, da ciência experimental, da alquimia, da arte, da magia etc.. Todo o incansável trabalho foi desenvolvido, como qualificação para ser o Chohan do Sétimo Raio, o Regente da Era de Aquário e Padrinho ou Avalista de toda a humanidade, na preparação desta para os tempos atuais.

Segundo os dados da literatura ocultista, teria sido Poseidon, o último rei da Atlântida; Sumo-Sacerdote da Ordem de Ezequiel; o faraó Amenophis IV; o profeta Samuel, relatado na Bíblia como o último dos juízes de Israel e um dos mais amados; Platão, um dos maiores filósofos gregos, discípulo de Sócrates e mestre de Aristóteles; José, esposo de Maria, que trabalhou muito nos preparativos para o nascimento de Jesus e depois para que triunfasse na Missão (canonizado pela Igreja católica); Amphibalus, monge inglês guilhotinado pela Igreja como herege; Santo Albano, soldado romano e mártir; Proclo Diadoco, filósofo neoplatônico, escritor, douto em ciências naturais e teurgia; viveu na Grã-Bretanha no século VI, como o Mago, clarividente e alquimista Merlin e foi o principal orientador do rei Artur durante todo o seu difícil reinado; Roger Bacon, monge alquimista, filósofo, astrólogo, mecânico, físico, escritor inglês; Paracelso, alquimista; Cristóvão Colombo, navegador genovês descobridor da América; Francis Bacon, que teria escrito as peças de William Shakespeare; viveu na Alemanha como Cristian Rosencreutz, que fundou a Ordem Rosa-Cruz, uma Fraternidade muito adiantada, em que ensinava Alquimia, Cabala e Teosofia. Como conde Saint Germain teve uma vida envolvida em mistérios e muitos feitos miraculosos.

O Mestre Saint Germain consumou sua Ascensão no ano de 1684 e muitas vezes, ele aceitou novas encarnações e esforçou-se por estimular nos homens de diversos países deste planeta, o desejo de liberdade, pois que



LIBERDADE é seu atributo especial. O Mestre Amado Saint Germain poderia ter ascensionado durante a civilização do Saara, há 70 mil anos passados, mas escolheu reencarnar diversas vezes de modo a manter uma melhor conexão para a Terra, conservando um corpo físico. Ele manteve a continuidade da Consciência durante o restante de suas encarnações.

Foi confiada a ele, na qualidade de Mestre Ascensionado, a administração do já iniciado ciclo de 2.000 anos da Era da Liberdade, assim como Jesus exerceu-a no anterior, da Dispensação Crística. Ao Mestre Saint Germain foram concedidos o privilégio e a responsabilidade de oferecer a liberdade no presente período, a todas as criaturas – homens, seres elementais e anjos prisioneiros. Há de chegar o tempo em que não haverá mais velhice, enfermidades, pobreza ou males de qualquer natureza; nem mesmo a “morte”.

Através do emprego do Fogo Sagrado, todos podem adquirir a liberdade do espírito, dos corpos físico, etérico, emocional e mental. Estando os quatro corpos inferiores definitivamente purificados e harmonizados (na verdade, liberados), o indivíduo estará, ao final de sua encarnação, em condições de ser um Mestre Ascensionado e assim, livre para sempre. Todas as Legiões Celestiais ofereceram-se a Saint Germain para auxiliar nessa obra gigantesca e ele vem aceitando a cooperação de qualquer elemento da corrente humana, que esteja à procura de mais Luz e Liberdade.

No ano de 1786, Saint Germain recebeu o cargo de administrador deste ciclo, da Bem-Amada Mestra Ascensionada Kwan Yin e desde então, ele preparou-se para a imensa responsabilidade que representa ser Diretor Cósmico desta nova era.

Este Mestre pede, nesta hora cósmica, orações, dedicação e auxílio de todos os que o amam. Chegou o tempo de trazer à Terra o grande presente da Liberdade.

Antuak é a atual denominação daquele que foi conhecido no passado como o Conde de Saint Germain, Mestre Ascensionado, membro da Hierarquia espiritual da Terra. Essa elevada consciência atua em vários pontos do



planeta, bem como em esferas extraplanetárias. Irradia energias de equilíbrio, vontade-determinação e transmutação. Na maioria dos casos, o que se escreveu sobre seres elevados como Saint Germain é superficial e, no máximo, biográfico. Ainda não se deram conta do que essa consciência realmente significou e significa para o planeta. Foi citado por H.P. Blavatsky como o maior Adepto conhecido nos últimos séculos. Entre todos os seres que fazem parte da Grande Fraternidade Branca, ele foi o único a desenvolver através da alquimia, o poder da transmutação. Passava até 50 horas em êxtase profundo e desse estado trazia uma sabedoria extraordinária. Na atualidade ele não se exprime mais fisicamente; trabalha com energias cósmicas em coligação com entidades extraplanetárias que mantém contato com seres encarnados.

O Mestre Saint Germain foi escolhido para governar a Era de Aquário, justamente utilizando o Poder da Chama Violeta que é a cor máxima de vibração espiritual e por este motivo tem a propriedade de acelerar, transmutar e manifestar tudo em nós e à nossa volta mais rapidamente, curando assim a mente humana que está neste momento presa ao limite, à dor e ao sofrimento. A Chama Violeta é uma forte e poderosa chama que TRANSMUTA tudo em nós e à nossa volta que não seja paz, amor e harmonia. A Chama Violeta é o Fogo Purificador, a Chama da Transmutação. Ela pode ser utilizada como exercício de visualização diária para nos reequilibrarmos e equilibrarmos tudo à nossa volta, transmutando tudo em Perfeição, Paz, Libertação, Luz e Amor Universal.

No comando da Era de Aquário e das transformações, Saint Germain está com um verdadeiro Exército de Iluminados a seu serviço e uma força realmente gigantesca proporcionada por 49 Cidades de Luz ou Templos distribuídos em toda a extensão terráquea, com 49 Raios de Luz (todos são variações dos Sete Raios, sendo que Quatorze Raios atingem até a superfície e o restante atua nos Planos superiores), com 49 Poderosos Kumaras, 49 Lordes dos Quatro Elementos (sendo 49 do fogo, 49 da água, 49 do ar e 49 da terra), 49 Lordes Anjos, 49 Lordes Devas, 49 Lordes Querubins, 49 Lordes Serafins, 49 Lordes Arcanjos (regidos pelos Lordes Arcanjos dos 7 Raios – os Lordes Arcanjos dirigem os Iluminados das



classes inferiores às suas, como: Serafins, Querubins, Devas, Anjos, Elementais), sem contar os Mestres, os Manus, os Elohim. Os Lordes são Regentes ou Líderes de miríades de Iluminados da sua mesma natureza, que servem nos 49 Raios.

Virtudes: Transmutação, Ordem, Diplomacia, Alquimia, Senso de Ritmo Exato e Liberdade

Palavra Chave: Ordem e Organização

Chakra: Sexual (Três Dedos Abaixo do Umbigo)

Som: Campainhas e Guizos

Perfume: Violetas

Dia da Semana: Sábado

Regência: Urano e Saturno

Símbolos: Cruz de Malta, Flor e Duas Asas



Representa a Misericórdia, Transformação e Liberdade.

Raio Violeta

A Chama Violeta, transforma todas as energias negativas e imperfeitas em perfeição. A humanidade, quando usar a chama violeta de forma correta e através da sua presença Divina, irá definitivamente salvar esse planeta da energia de trevas que ainda se encontra e irá saltar para a idade de Ouro que está por vir. As pessoas que são influenciadas por esse raio possuem muitas aptidões e grande amor pela Liberdade.

É tarefa do Sétimo Raio instruir a humanidade de como conseguir por meio da Chama Violeta a libertação, transmutar seus erros, transformar-se e tudo recomeçar. É o Raio da Transmutação, da Purificação e da



Magnetização. É um instrumento cósmico e divino, usado pelas Ascensionadas Legiões da Luz, para libertar toda vida prisioneira.

A Grande Hierarquia Espiritual presta à humanidade, um grande ato de amor, em cada ano, na noite de São Silvestre. Por isso, devemos realmente ter dentro de nós, a vivência da expressão "Novo Ano", pois nesta noite, cada emanção de vida passa por um processo de purificação através do Fogo Transmutador e assim, aquele que assim crer, estará sendo libertado das energias desarmônicas que o prejudicam.

Estamos vivendo a nossa Encarnação de Ouro, o livre arbítrio não nos foi tirado, mas agora a escolha é clara: a luz ou as trevas. Toda essa hierarquia cósmica, estes seres maravilhosos e dentre eles, os Anjos, se fazem presentes como nunca, unicamente para nos salvar. Isso está acontecendo graças ao grande trabalho dos Mestres Ascensionados e de seus trabalhadores na Terra.

É só querer...eles estão aí....à nossa espera!

Alguns Aspectos Da Chama Violeta

1- A Lei da Misericórdia

A harmonia do nosso Universo é regida basicamente por 3 Grandes Leis, a saber: a Lei de Causa e Efeito; a Lei da Evolução; e a Lei da Misericórdia.

A Lei de Causa e Efeito, também conhecida como Lei do Carma, estabelece que tudo que é lançado ao Universo retorna, cedo ou tarde, ao expeditor. Em outras palavras, tudo que semeamos devemos colher. A energia qualificada e irradiada, seja boa ou má, conhece seu gerador e a ele retorna, com o objetivo de ser liberada, enriquecida por energias semelhantes que encontra em seu trajeto. É por isto que se diz: "quem semeia vento colhe tempestade" e, podemos acrescentar, quem espalha a boa vontade alcança a paz. É com base nesta Lei que devemos entender que nossos atos e omissões, bem como pensamentos, sentimentos e palavras, decorrentes de nosso caráter, são os reais responsáveis por nosso destino ou "sorte".



A Lei da Evolução se sobrepõe à de Causa e Efeito estabelecendo que, a cada ciclo de retorno, a consciência deve subir um degrau na escada evolutiva. Caso contrário, permaneceríamos estagnados, presos aos ciclos de ação e reação. Se visualizarmos a Lei do Carma como um círculo fechado, como se tudo retornasse ao ponto de partida, certamente que a Lei da Evolução deve ser representada por uma espiral ascendente. Isto significa que esta Lei abre o círculo de retorno para que possamos nos desvencilhar da reação de nossos próprios erros passados e avançar na escada evolutiva. Mas, para que tal aconteça, é necessário avançar com o firme propósito de não mais cometer os mesmos erros.

A Lei da Misericórdia é a verdadeira Lei de Deus. Misericórdia significa receber muito além do que merecemos. É a Lei do Perdão. Por ela, podemos nos libertar dos ciclos de ação e reação e, até mesmo, da morosidade dos degraus evolutivos, avançando celeremente em direção à consciência mais elevada de nosso ser e alcançar a definitiva liberdade. É aqui que age a Chama Violeta.

O Fogo Violeta é a própria ação da Lei da Misericórdia e do Perdão. Trata-se de um instrumento divino que foi usado por todos Aqueles que alcançaram a Vitoriosa Conclusão na Luz de Deus que nunca falha e se tornaram Mestres Ascensionados. É esta poderosa ferramenta – a Chama Violeta – que nos é gentilmente oferecida pelo Mestre Ascensionado Saint Germain para que, trabalhando em estreita cooperação, possamos auxiliar no estabelecimento da definitiva Idade de Ouro para a Terra e seus habitantes. Por que não nos agarrarmos a esta maravilhosa oportunidade?

Exercício: Visualizar a pessoa ou pessoas com quem estamos em atrito, desarmonia ou desacordo, envoltas numa purificadora fogueira de Chama Violeta e afirmar por três vezes, silenciosa ou audivelmente, EU SOU a Lei do Perdão e da Chama Transformadora de todo erro que cometi consciente ou inconscientemente, nesta ou em vidas passadas. Para terminar: EU SOU a Lei do Perdão e da Chama Transformadora de todos os erros da humanidade.



2- Alquimia e Transmutação

A busca de todo alquimista é a chamada "pedra filosofal", um instrumento ou dispositivo capaz de transformar metais inferiores em metais superiores, por exemplo, chumbo em ouro. A verdadeira alquimia, contudo, trabalha no sentido de transmutar as baixas tendências do homem inferior nas nobres qualidades do homem superior, isto é, combater os vícios e desenvolver as virtudes. Isto normalmente é alcançado por uma busca incessante e por uma disciplina rigorosa. Vale aqui a máxima que diz: "o preço da liberdade é a vigilância", ou seja, estar atento para que a prisão imposta pelos vícios não prevaleça.

Durante séculos e por encarnações seguidas, o Mestre Saint Germain, o Mago da Aura Violeta, esteve entre nós praticando e ensinando a alquimia, a magia da transmutação. Nos tempos atuais, já como Mestre Ascensionado e Chohan do Sétimo Raio, encarregado da Dispensação da Nova Era, Saint Germain se esforça em transformar a Terra, um planeta denso envolto em trevas, na Sagrada Estrela da Liberdade. Para isto, Ele conta com o apoio e auxílio da Grande Fraternidade Branca, juntamente com Seus discípulos, e com um poderoso instrumento de transmutação: a Chama Violeta.

Quando estudamos o espectro da luz, aprendemos que a luz original é composta por vários raios coloridos de diferentes frequências vibratórias. No espectro da luz visível, a que é percebida pela visão humana, estes raios podem ser contemplados no maravilhoso fenômeno do arco-íris. Entre eles, a luz violeta é a de mais alta frequência vibratória. Por isto, ela acelera a vibração de tudo com que entra em contato. Este é o princípio alquímico da Chama Violeta: acelerar a vibração dos elétrons de todas as substâncias a ponto de produzir a transformação da matéria densa em substância luminosa, a transmutação das trevas em luz. Quando aplicada numa situação ou mesmo num objeto, a Chama Violeta penetra nos interstícios atômicos, queimando e consumindo as substâncias negras e pesadas ali presentes, assim permitindo que os elétrons e os átomos passem a vibrar mais acelerados, provocando uma verdadeira transmutação.

Após a passagem da Chama Violeta, as substâncias e as situações não são mais as mesmas. Transmutando trevas em Luz, a Chama Violeta se assemelha à sonhada "pedra filosofal" dos antigos alquimistas.



Dizei muitas vezes ao dia:

“Eu Sou uma coluna de Fogo Violeta, um foco de luz da energia cósmica, que consome tudo o que é negativo”.

Mensagem Do Mestre

" Amados Filhos:

No Poder da Sétima Esfera de Luz está a verdadeira transcendência deste plano limitado para o Universo abundante e para novas formas de consciências que se preparam para reencontrar todo o Poder de manifestação. O 7o. Raio traz o Poder da Maestria, a Transmutação do Limite, da Dor e de todas as amarras do passado para que livres possais a cada momento reencontrar um novo caminho na sintonia do Amor e na Fé. Utilizai o Poder da Chama Violeta em ação por 7 dias consecutivos e vereis a manifestação de vossos ideais no plano tri-dimensional AGORA.

Amor e Luz,

EU SOU Saint Germain"

Os Mestres Nos Dizem

"Para nós não é possível descrever em palavras a Forçada Fogo Violeta. Se pudésseis ver o que acontece quando acionais estas forças, não deixaríeis de utilizá-la. É uma ação muito abençoada, e muitos ajudantes aumentam suas forças ao se associarem a vós. Através dos vossos apelos, esta Chama purificadora é colocada em movimento. Pensais sobre o que podeis realizar se o fizerdes freqüentemente. O uso do Fogo Violeta é de elevada eficácia. Ele contém a força da purificação, da transmutação e da cura. Assim, a Chama Violeta é uma energia que, através do uso diário, quando carregada com a força do SENTIMENTO, não falha em seu efeito. Todo discípulo deveria se envolver, todas as manhãs, durante sua meditação, na Chama Violeta que protege e purifica”.



RESUMO 49 RAIOS

1º Raio - AZUL

■Virtudes - Vontade Divina, fé, felicidade, equilíbrio, paz e criação cósmica.

■Desenvolve - Iniciativa, proteção , poder , força interior, perseverança

■Pertence - Poder executivo

■Arcanjo - Miguel e Fé

■Elohim - Hércules e Amazon

■Mestres - El Morya e Míriam passando para o Lord Sírius o encargo divino.

Características nos seres não evoluídos : Voluntariedade, agressividade, desejo de dominar. Este raio tem sido utilizado, pelas forças involutivas junto da energia do vermelho, também desvirtuada, para controlar e manipular a humanidade frente a baixas vibrações. Muitos canais vibram com esta energia mediante a ação dos Mestres El Morya e Mirian, que agora Lord Sírius passa a manifestar para a atualização da nova ramificação do espectro azul dentro dos atuais 22 raios.

2º Raio - AMARELO (na tonalidade Amarelo-Dourado)

■Virtudes - Inteligência, iluminação interior, sabedoria

■Desenvolve - Sabedoria, intuição, força mental

■Pertence - Maestros e estudantes

■Arcanjo - Jofiel e Constância



Livro dos Cristais e Florais Etéricos (1º Edição/2014)

■Elohim - Cassiopéia e Minerva

■Mestres - Lanto e Kwan Yin

■Características nos seres não evoluídos: Orgulho intelectual, acúmulo de informações, por parte das pessoas que empregam o mental e deixam de utilizar o cardíaco, considerando isso fraqueza. Esta relacionado ao despertar da Chama Trina nas pessoas mais sensíveis, que estão se espiritualizando.

3º Raio - ROSA

■Virtudes - Amor, pureza, beleza, opulência, coesão

■Desenvolve - Amor divino, tolerância, adoração por tudo aquilo que o cerca

■Pertence - Pacifistas e árbitros

■Arcanjo - Chamuel e Caridade

■Elohim - Orion e Angélica

■Mestres - Lady Rowena e Paulo Veronezi

■Características nos seres não evoluídos: Amor carnal, excesso de sensualidade, libertinagem, desequilíbrio psíquico. Este aspecto esta sendo equilibrado pela ação de Krishna e Mihael do 15º raio Rosa Choque, que é uma divisão direta do 3º raios rosado.

4º RAI0 - CRISTAL

■Virtudes - Ascensão, pureza, ressurreição

■Desenvolve - Artes, música, pintura

■Pertence - Artistas em geral (os mais espiritualizados)

■Arcanjo - Gabriel e Esperança

■Elohim - Claridade e Ashtréia

■Mestres - Serapys Bey e Lis

■Características nos seres não evoluídos: Vícios, boêmia, pessoas sem amor



Livro dos Cristais e Florais Etéricos (1º Edição/2014)

espiritual pela vida, colocam nos outros a culpa daquilo que elas não querem enxergar e não aceitam seus defeitos. O Raio Marfim Radiante de Gautama ajuda estas pessoas junto com o Cristal a restaurar o equilíbrio interno e a resolver a polaridade psíquica que essas pessoas não controlam. O Raio marfim é na realidade uma subdivisão do raio Cristal e Branco.

5º RAIO - VERDE

- Virtudes - Verdade, cura, consagração, concentração
- Desenvolve - Ciências em geral ou específicas, principalmente a medicina
 - Pertence - Médicos, inventores e músicos
 - Arcanjo - Mãe Maria e Raphael
 - Elohim - Vista e Cyclope
 - Mestres - Hilarion e Matilde
- Características nos seres não evoluídos: Ateus, de um modo geral. Isso se manifesta devido a origem do amarelo, que lhes concede elevado poder analítico de questionamento e ao azul de criação. Este importante raio esta subdividido de forma a atuar de maneira mais dinâmica neste atual processo de reintegração crística para a humanidade presente nas múltiplas realidades da Terra e do Sistema Solar como um todo.

6º RAIO - OURO-RUBI

- Virtudes - Paz, fé interior, graça, providência, adoração
- Desenvolve - Culto devocional, serenidade e paciência
 - Pertence - Sacerdotes, senadores
 - Arcanjo - Uriel e Graça
 - Elohim - Paz e Pacífica
 - Mestres - Nada e Tudo
- Características nos seres não evoluídos: Fanáticos, religiosos, pessoas esnobes, esta energia psíquica da humanidade esta sendo explorada por



Livro dos Cristais e Florais Etéricos (1º Edição/2014)

grupos involutivos e por grandes mestres de luz, para direcionar as pessoas incultas e emocionalmente inocentes no atual processo de depuração energética do planeta. Uma grande batalha que Uriel e Graça transmutam diariamente unidos ao potencial de Paz e pacífica no despertar da humanidade de forma ativa dentro dos corpos sutis das humanidades presentes na Terra.

7º RAIIO - VIOLETA

- Virtudes - Transmutação, misericórdia, libertação, perdão
- Desenvolve - Cultura, refinamento, diplomacia, prudência
- Pertence - Místicos, diplomatas, damas e cavalheiros
- Arcanjo - Ezequiel e Santa Ametista
- Elohim - Arcturos e Rítmica
- Mestres - Saint Germain e Pórtia (Neida - Deusa da Oportunidade)
- Características nos seres não evoluídos: Vaidade, usura. Raio de maior atuação no planeta, para transmutar e requalificar todas as energias de cura e de reintegração com o Cristo, desde o plano molecular até psíquico, emocional e mental das humanidades presentes na Terra.

8º RAIIO - BRANCO

- Virtudes - Supremacia espiritual, iluminação e despertar cósmico
- Desenvolve - Ascensão, conhecimento, disciplina, mestria cósmica, proteção
- Pertence - Líderes (interligam-se diretamente ao 4º Raio)
- Distribuidor - Paulo Veneziano
- Deva - Dorniel
- Diretores - Ossok e Liberdade.
- Este Raio está direcionado de forma a complementar todos os 22 Raios atualmente direcionados para a Terra, pois ele contém o potencial de todo o espectro de cores de Alfa & Omega, por essa razão é um ponto de encontro de todas as energias sutis de resgate planetário das orbes de luz atuantes na



Terra, seja através dos Avatares, emissários encarnados e das hostes maiores de luz extraterrenas e multidimensionais.

9º RAIO - ROSA-VIOLETA

- Virtudes - Beleza, pureza, diplomacia
- Desenvolve - Transmutação física
- Pertence - Naturalistas, economistas
- Distribuidor - Zecer
- Diretores - Jerevox e Ananda

■ Este raio está relacionado com a nova codificação do GNA e toda a transmutação celular que se processa com o aumento das radiações solares, que deverão se intensificar a cada dia mais. Este Raio ajuda no processo de cristalização dos aspectos divinos de imortalidade sobre a codificação original que deve ser inserida em milhões de humanos na virada de milênio.

10º RAIO - DOURADO

- Desenvolve - Amor universal, transmutação cósmica
- Pertence - Hoste angélica e Seres extraplanetários
- Distribuidor - Oromassis
- Devas - Alvorada e Ismael
- Diretores - Oros e Chama

■ Também presente de forma poderosa neste momento, foi a energia que anunciou a presença direta do complemento Mahatma para nossa humanidade, unindo-se ao aspecto Cístico e Budico da consciência Cística Universal, que é trina unida a energia Mahatma. Uma poderosa energia de reintegração e despertar para todas as formas de vida deste Sistema Solar. O raio Dourado manifesta amor e transmutação acima dos padrões comuns que podem ser concebidos pela mente humana, mas estão inseridos dentro do poder de amar que cada ser possui, ativando a Chama Trina de cada ser. Esta transmutação complementa diretamente a Chama Violeta e sutaliza todas as energias diretamente na Fonte dos registros no corpo Causal e reabilitando



Livro dos Cristais e Florais Etéricos (1º Edição/2014)

essas energias frente a Presença Eu Sou de cada ser, pois o dourado ativa o poder de realinhamento geométrico de cada Elemental do universo, purificando com isso as energias cármicas, devendo ser usado em parceria com o Violeta.

11º RAIO - VIOLETA-PRATA-DOURADO

- Desenvolve - A união dos Raios gêmeos
- Pertence - Os representantes da Nova Era de Ouro
 - Distribuidor - Surya
 - Devas - Erniel e Gemili
 - Diretores - Apolo e Diana
- Restabelece a ordem crística das partículas presentes na Terra com a sua contraparte sideral que nem sempre necessita estar encarnada. O equilíbrio que o Raio Marfim magnetiza esta relacionado com este raio de união e de amor, pois a nova realidade terrena dentro da 5ª dimensão que em breve se manifestará para milhões de humanos da atual realidade, exige a participação da outra parte divina. O Eu Sou esta diretamente ligado a esse processo que Apolo e Diana coordenam para acelerar os processos intrínsecos de cada discípulo da luz e de toda a humanidade de forma geral.

12º RAIO - AZUL-PRATEADO

- Desenvolve - Amor universal
- Pertence - Templos diversos
- Distribuidor - Voltica Parcos
- Devas - Salatiel e Pureza
- Diretores - João e Maria
- Energia de partida para a ação do 17º prateado, pois somente com o poder do raio azul prateado é possível reestruturar as malhas magnéticas do planeta e da humanidade, permitindo assim que o GNA seja inserido pela via espiritual para as camadas mais densas de cada ser humano. Assim este raio esta ligado ao processo de despertar de uma nova realidade genética e criadora na qual a 5ª dimensão é a perspectiva de ação desta nova raça que esta sendo



plasmada pelas orbes maiores.

13º RAIO - CORAL-SALMÃO

■Diretores - Hélios e Vesta

■Desenvolve - O Resgate dos Cetáceos e almas de Sírius na Terra, ajudando no plano emocional a ser restabelecido nas interações com Alfa & Omega e os outros membros da Galáxia. Muitas formas de vida presentes na egregore da Terra são de Sírius e devem se reintegrar com a Monada maior desse sistema estelar, que é importante no contexto sideral, assim como os outros.

14º RAIO - VERDE HORTELÃ

■Diretores - Vida e Quântica

■Desenvolve - Reconstituição da biosfera, cura do ½ ambiente planetário. Este raio esta diretamente sobre a ação do 5º Raio e dos Mestres do mesmo, o que foi efetuado foi um desdobramento para permitir uma maior dinâmica na ação das energias e grupos do espectro verde. A ação de cura é muito mais abrangente do que pode ser interpretado pela mente humana, tudo que visa a harmonização do universo é um meio de cura.

15º RAIO - ROSA CHOQUE

■Diretores - Krishna e Mihael

■Desenvolve - Sublimação da energia sexual, transmutação das energias inferiores, trata-se de uma radiação que busca reequilibrar o aspecto sagrado do ato sexual e da sua real importância na dispersão energética nos corpos superiores e sutis que cada casal ativa mediante a energia sexual. O amor é a grande chave deste raio, pois somente através do verdadeiro amor é possível a sublimação verdadeira dos instintos sexuais em amor iluminado. Estes Mestres e Deuses Criadores da estrutura arcangelica inseridos dentro da consciência global de Micah, são manifestadores deste resgate devido a sua ação na Terra com as 3 primeiras raças Raízes. A energia de ambos tem sido desvirtuada pela ignorância, eles voltaram para resgatar junto a seus antigos afilhados a verdadeira energia a ser inserida na estrutura global quanto ao potencial do sexo e das energias divinas que geram vida, o poder de gerar vida esta diretamente inserido nesse contexto junto a essas divindades maiores de puro amor Cristico e Budico que elas representam nas escalas maiores.

16º MAFIM RADIANTE



■Diretores - Sidarta Gautama

■Desenvolve - Equilíbrio da polaridade, e o caminho do ½ para a iluminação pessoal, como ele apresentou para a humanidade, este raio ativa o despertar Cristico, pois a energia Budica é um passo para a sabedoria rumo a consciência Cristica da presença Eu Sou e do Cristo Cósmico que fica logo acima do Eu Superior ou Eu SOU. Este raio é um dos que maior dispersão sofre neste momento do salto quântico, pois a humanidade conturbada e perdida dentro da polaridade tão ativa, deve se render ao amor interno e buscar as respostas dentro de sua egregore na Chama Trina, que irradia este raio mediante a sublimação com o dourado e o branco que o Eu Sou irradia constantemente para os corpos inferiores até o plano físico. O Senhor Gautama que acumula diversos cargos espirituais possui uma grande equipe de seres Budicos que sustentam a ascensão da Terra junto com as energias de Sananda e de toda a equipe espiritual da Fraternidade branca e das outras fraternidades de Luz aqui presentes. Krishna e Mihael estão diretamente atraídos e atuantes com este raio, pois para sublimar a energia sexual em amor universal deve-se empregar o potencial da energia Budica do Marfim radiante para que seus discípulos e a humanidade aprendam a se desprender das forças involutivas que utilizam o sexo como fonte de renda e fonte de massificação intelectual da humanidade de forma geral. Existe um trabalho em equipe, por parte dos 22 Raios e dos 44 Mestres e diretores para a elevação da consciência planetária como um todo.

17º RAI0 - PRATEADO

■Diretor - Anjo HE

■Desenvolve - Suporte da vida na matéria, ligação com o cordão prateado planetário, este raio tem por objetivo restaurar a conexão divina do cordão prateado planetário e de todas as formas de vida nele existentes, pois é através do mesmo que o aspecto físico recebe a implantação do GNA, que esta sendo oferecido a humanidade neste momento de transição. Este anjo da cabala faz a ancoragem de uma equipe de limpeza no plano astral denso para que as energias obsessoras não interfiram mais no desenvolvimento da consciência crística que esta sendo sustentada e ampliada pela orbe maior. Sua função é colaborar com a hierarquia do 5º Raio diretamente com Mãe Maria Rafael, Ciclope, Vista, Hilarion e Matilde na dispersão das forças iluminadas de coesão da luz de cada ser mediante o aumento do fluxo do cordão prateado de forma a potencializar as mudanças genéticas, que se revertem no aspecto mental, emocional e psíquico da humanidade, no caminho da reintegração com o cristo interno e com o salto quântico que esta sendo



processado por cada um de nós nos níveis internos.

18º RAI0 - VERMELHO VENEZIANO

■Diretores - Orbamal e Andebaran

■Desenvolve - Alinhamento e transmutação da Kundaline, renovação do magnetismo, esta relacionado com a renovação da estrutura emocional e despertar de consciência, ancorando as novas matrizes do GNA. Que também são enviadas pela Kundaline planetária, pois essa energia é um aspecto Cristico da Mãe Terra, que é a outra polaridade que garante a dualidade cósmica em nossa realidade física e sutil neste planeta. Este vermelho é um realinhamento dos verdadeiros valores com a consciência planetária visando um bem estar com a mãe que nos sustenta e uma interação direta com tudo o que ela gera em nossas vidas. A renovação dos valores da Kundaline é um aspecto importante no burilamento da nossa consciência rumo a reintegração com nossos irmãos estelares, pois pára a Federação e as consciência que buscam o cristo, deve-se integrar o aspecto da Kundaline como algo divino e belo, pois é a sustentação da Mãe Criadora que garante a estabilidade nesta realidade e nas que se seguem antes de voltarmos ao núcleo espacial junto com o EU Sou de cada um e integrar assim as esferas maiores das hierarquias celestes do espirito.

19º RAI0 - LARANJA VULCÂNICO

■Diretores - Lamudiel e Magnetron

■Desenvolve - Cura magnética sísmica, alinhamento das placas Tectônicas e telúricas da Terra, um processo de restabelecimento das forças internas da Terra, frente as ações nucleares da humanidade, uma energia de cura planetária e de recondicionamento da consciência planetária, que por sua vez se acopla diretamente a transmutação da kundaline, unindo forças com Orbamal e Andebaran que são arquétipos do mundo dos Elohim secundários que vivenciaram processos semelhantes em milhares de mundos desta Via Láctea, juntos com seus companheiros Lamudiel e Magnetron que foi companheiro de Sandalfon em inúmeras tarefas de restauração atômica da malha temporal da Terra e de outros mundos, unem suas forças para restabelecer a ordem planetária para um novo ciclo, após o salto quântico, onde novas energias e forças gravitacionais se farão presentes, resgatando no agora eterno presente o potencial Cristico da Terra para que possa efetuar um salto harmônico sem maiores mudanças catastróficas como muitos tem vibrado. Este aspecto é importante para garantir as mudanças dentro da lei do amor universal e não pela irradiação dos aspectos emocionais da humanidade,



uma purificação planetária e uma depuração de todos os Elementais do planeta estão inseridos nestes raios complementares aos antigos 12 raios.

20º RAIOS - LÁPIS LÁZULI

■Diretores - El Morya e Mirian

■Desenvolve - Conexão com a Fonte na Monada pessoal, regresso ao cosmos através da nova codificação criativa que está sendo irradiada por toda a fraternidade Sideral para este mundo, pois cada um é filho do criador, e todos têm o direito de reintegrarem ao mesmo. Os Mestres Morya e Míriam continuam atuando no 1º raio azul que se desmembrou para permitir uma maior atuação dinâmica sobre todos os aspectos a serem irradiados neste ciclo terreno. Lord Sírius que está atuando como Chohan do 1º raio é uma contra parte direta de El Morya e Mirian, portanto para muitas pessoas nada mudou, pois a mudança só existe nos planos maiores onde se direciona uma nova proposta das radiações para o despertar da humanidade. Esta conexão é feita através da radiação crítica de cada Eu Sou via cordão prateado e dourado de cada ser e via sublimação das energias densas que cada ser humano gera no dia a dia, por essa razão é uma energia para meditação e introspeção profunda, onde poderá desvelar os véus de Maya que cada um possui em sua vida diária. Quando a energia da Monada de cada um se aprofunda dentro da intuição, existe uma conexão direta com estes mestres e revelações de importância são manifestadas no plano psíquico e emocional que passam a permear a realidade mental de cada ser, isso é ativado através das meditações contemplativas e das meditações ativas de interiorização que devem ser efetuadas para o despertar pessoal. Morya e Míriam continuam atendendo dentro do espectro azul, portanto ativem seu potencial de visualização nesta nova cor e terão novas revelações sobre seu maravilhoso trabalho junto a humanidade terrena e estelar, que vem buscar seus parentes encarnados, para leva-los de volta a seus mundos originários.

21º VERDE ÁGUA MARINHO

■Diretores - Ocean e Maria

■Desenvolve - Cura emocional, psíquica, cura das águas, despoluição telúrica magnética da barreira de frequência planetária. Este novo raio que sempre existiu e foi desmembrado para dinamizar melhor as tarefas do 5º raio verde, tem a frente a Mãe Maria e Ocean que é um outro aspecto divino do amado Arcanjo Rafael na transmutação direta das energias desarmônicas do elemento emocional, junto com a energia dos Elohim Ciclope e Vista, formando assim uma nova identidade que se funde com o potencial dos 4 para transmutarem e



resgatar todo o aspecto da Geometria sagrada em cada molécula do planeta Terra e dos seres que nela habitam. Lembrando que o elemento água representa o aspecto emocional do planeta e nos seres humanos também,. No atual processo cíclico da humanidade este raio atua de forma poderosa para conter as revoltas e o desequilíbrio que as forças involutivas insistem e gerar e expressar sobre a humanidade e no plano astral, onde as forças são mais ativas. O trabalho deste raio esta relacionado com a Chama Violeta de transmutação de todos os planos sutis que complementam a barreira de frequência que envolve a Terra.

22º RAI0 ÍNDIGO BLUEE Metálico (Trasmugênico)

■Diretores - Shtareer e Eliha

■Desenvolve - Poder Universal em ação, energia galáctica de dispersão na mudança orbital do Sistema Solar, preparação para o salto quântico solar. Esta relacionado com a transmutação de valores psíquicos da humanidade e reúne parte de cada um dos aspectos dos raios anteriores, para que uma nova consciência crística e de amadurecimento se manifeste de forma integra em cada ser da criação deste Sistema Solar. É uma derivação do Azul do Arcanjo Miguel, portanto esta diretamente associado a energia de criação do nosso Logos Solar que é o Arcanjo Miguel nos planos multidimensionais unindo a força de Shtareer e Eliha que já efetuaram essas funções em outras localidades de Orvotón e em outros Superuniversos. É a manifestação da vontade do Pai-Mãe universal direcionada para o nosso quadrante, ligando as energias dos Anciões dos Dias, dos Melchizedeks e do próprio Micah e Emmanuel nos planos multidimensionais para as nossas realidades das 7 mondas sustentadas pela Divina Presença Eu Sou que cada ser possui por decreto divino. Este raio traz ao Sistema Solar a energia sagrada das Monadas originais de cada raça presentes no mesmo, é um retorno a fonte por parte de milhares de consciências que já estão prontas para seguirem rumo a novas diretrizes maiores da divindade que cada uma é. Ser Deus Criador em ação nas múltiplas realidade de forma consciente e onipresentes é a tarefa de muitas almas que interagem com este raio sagrado e transmutaram as energias pessoais nos outros raios anteriores e rumam a integrar os 49 raios do Sol Central de cada aspecto monadico e Crístico unido a energia Mahatma e Budica, fortalece a união com a divindade maior que cada ser possui frente a ação do ajustador de pensamento.

Incluiremos nesta parte os outros raios que completam a ação dos 49, a pedido dos mentores espirituais. Como perceberão, a maior parte destes novos raios esta voltado a Cura, empregada dentro do que desenvolvemos como Cura Quântica, maiores detalhes visite nosso endereço eletrônico ou o livro de Cura



Quântica.

23º RAI0 PRATA CRISTAL

■Arcanjo Diretor : Carbotron

■Distribuidor direto para a Terra: Mestre Ascensionado Dascalos.

■Desenvolve : Trabalho de Cura a nível celular e molecular, indicado para atuar nos ossos, tendões e restauração do arquétipo do cálcio, carbono, fosfatos e aminas.

24º RAI0 OURO LÍQUIDO

■Arcanjo Diretor : Metraton e Metatron, ambos em polaridade de amor.

■Distribuidor : Metatron junto com Sandalfon.

■Desenvolve : Aprimoramento da sabedoria para os novos códigos de conhecimento e ensinamentos que estão sendo inseridos no planeta pela hierarquia da luz, removendo o medo e a falsidade. Também empregado na reconstituição molecular a partir do novo DNA sagrado proveniente do Eu Superior de cada ser humano e de outras formas de vida.

25º RAI0 ROSA RUBI PEROLADO

■Arcanjo Distribuidor: Salatiel e Agnitron

■Desenvolve: Clareza e amor em oitavas superiores, compaixão e misericórdia, para ser integralizado dentro da consciência mais densa dos corpos inferiores, efetuando o resgate conciençial dos filhos da criação. Atuando nível atômico do sangue e campos magnéticos de todos os seres vivos, a nível vegetal, mineral e biológico. Ajuda na restauração de forma similar ao Prata Cristal de Dascalos.

26º RAI0 OURO BRANCO

■Arcanjo Distribuidor : Eliha e Alcon direto da nave Estrela da Vida



Livro dos Cristais e Florais Etéricos (1ª Edição/2014)

■Desenvolve: Energia que ajuda na remoção de implantes a nível celular de altíssima tecnologia dos Alfa Dracos e do Dragão Negro. Ele purifica as células a tal ponto que desintegra qualquer presença nefasta dentro delas. Ligado as tarefas da Confederação de sustentação do plano divino de luz e amor para todos os seres do universo.

27º RAI0 ESMERALDA DOURADO

■Arcanjo Distribuidor : Magnitron (Magnetron) e Estactron

■Desenvolve : Ajuda e combate as doenças provocadas por radiação em todas as freqüências do espectro de energia cósmica e visível, empregado para tratamentos de câncer e males degenerativos provocados pela radiação em geral.

28º RAI0 AZUL NEON LÍQUIDO

■Arcanjo Distribuidor : Acaniel e Lupuliz

■Desenvolve : Potencializa o poder divino de proteção a partir da fonte una com o Eu Superior e com o Ajustador de Pensamentos, elevando assim o padrão vibracional do ser ligado a essa fonte em uma meditação ou trabalho espiritual, em especial nossos corpos sutis em tarefas de cura e ajuda ao próximo dentro de padrões vibracionais mais densos em operações de resgate.

29º RAI0 ARCO ÍRIS

■Gênios Distribuidor : Os 8 soberanos dos 4 Elementos e os Orixás em

Conjunto: Aries e Thor, Pelege e Virgo, Hélios e Vesta, Netuno e Lunara, nossos Orixás como Xango, Yansã, Oxossi, Yemanjá, Nanã, Oxalá, Ogum, Omulú , Oxum, e Yori. Esse aspecto do raio do Arco Íris esta ligado as 7 grandes forças da natureza, que ajudam no resgate universal do planeta a partir dos Devas e forças espirituais da própria essência terrestre. Ajudando a cura como um todo, tanto no aspecto dos Elementais da Terra, como em nossa cura a nível de harmonização com a Mãe Natureza e o plano espiritual. Ativando nosso padrão Crístico a partir da 7 cores primarias e fundamentais dos 7 Raios dentro do nosso corpo e alma.

30º RAI0 LILÁS CHAMA DE FOGO



■Arcanjo Dist.: Ramaliel e Ratziel (Irmãos de Ezequiel e Ametista).

■Desenvolve: Ele possui as mesmas qualidades da Sagrada Chama Violeta, no entanto este especificamente tem ajudado na transmutação de questões cármicas provenientes de outros universos e planetas, que foi entregue a nós pelo Conselho dos Anciões para ser utilizado em nossos trabalhos de resgate concienical dos povos na Terra.

31º RAI0 SAFIRO

■Arcanjo Distribuidor: Mihael Kumara

■Desenvolve: Ajuda na projeção mental para viagens Intergalácticas e projeções mentais em geral, empregado nos planos sutis em atividades extra corporais pelos discípulos de Shtareer.

32º RAI0 ROSA DOURADO CINTILANTE

■Serafim Distribuidor: Krothan e Om-Krom

■Desenvolve: Ativação direta dos Portais estelares 11:11 e 12:12, este raio ajuda no resgate planetário e concienical, separando o Joio do Trigo, nos planos espirituais, mentais, emocionais e psíquicos. Raio diretamente ligado a tutela dos Templo dos 22 raios e dos Mestres Ascensionados e Confederação Intergaláctica.

33º RAI0 CRISTAL MAXIM

■Arcanjo Distribuidor: Mestre e Criador Universal SANANDA

■Desenvolve: Ascensão Cósmica Universal, ancoragem da consciência Cristica universal, despertando a Chama Trina de cada filho que se conecta com a Lei do Amor ao Próximo. Raio de sustentação da própria Fraternidade Branca e de todas as almas ligadas ao propósito de amor e ajuda ao próximo por amor, seguindo os passos de Jesus Cristo e de seus predecessores e antecessores nessa linha comportamental e pratica diária em suas vidas.

34º RAI0 ATOMICO CELESTE PURPURA.



Livro dos Cristais e Florais Etéricos (1º Edição/2014)

Com variação p/ AZUL MINERAL também conhecido de Ultramar escuro.
(vibra de celeste para purpura dourado com filetes prateados)

■Arcanjo Distribuidor: Ancião de Dias Lynopech

■Desenvolve: Sustentação do quadro dimensional no processo de reconexão quântica com as outras realidades paralelas dentro da separação do Joio e trigo, ajudando nos processos de justiça sideral no grande julgamento. Também vem sendo usado na desprogramação da nossa barreira de frequência ao redor da Terra e da Lua. Grande parte do Comando estelar e Ashtar vibram dentro desse raio para a desprogramação e a separação do Joio e trigo energéticos de Alma, que esta sendo sustentado pelo Conselho dos Anciões. A variação de cor entre Celeste Púrpura e um azul mais radiante, é devido a captação sensorial minha e da Carina em diferentes padrões de consciência e projeção mental, além de um forte campo de frequências onde esse raio interage, onde muitas vezes utiliza os padrões dos raios anteriores de forma combinada para sustentar o padrão do arquétipo do raio AZUL, de onde ele é um derivado.

35º RAI0 BRILHO DAS ESTRELAS

■Arcanjo distribuidor: MICANEHEL e egregore QUÂNTICA.

■Desenvolve: Acelera o processo de sutilização molecular dos nossos corpos necessários para o salto quântico estelar e planetário, harmonizando as mudanças que ocorrem dentro da nossa galáxia, em cada campo atômico dentro das frequências eletromagnéticas que sustentam as 12 dimensões moleculares e atomísticas do universo de livre arbítrio. Esta ligado a Fraternidade Prata do Sol/Estrela de Alcyone das Plêiades, que por sua vez esta ligado ao grupo dos mestres da Fraternidade Universal . Esse raio faz uma varredura energética das ligações químicas e atomísticas nas 12 dimensões e suas realidades paralelas, onde temos em principio um aspecto de $12 \times 7 = 84$ planos existenciais onde a alma se projeta junto com o Eu Sou, indo além das 49 realidades dimensionais e realidades paralelas de 7×7 que Alfa & Omega sustenta, entrando no campo vibracional da Alma x Eu Superior. Além da realidade encarnacional das 49 frequências onde a alma esta sobre o teste da dualidade e livre arbítrio. Por esse motivo esse raio interage com muitos aspectos de transmutação. A sua cOloração real não pode ser definida dentro da nossa escala visual de cores, de forma clara, pois é mutacional e muito complexa.

36º RAI0 DOURADO IGNEO FLUORESCENTE



Livro dos Cristais e Florais Etéricos (1º Edição/2014)

■Arcanjo distribuidor: AGNIOM e MIRALIA

■MESTRES: VYWAMUS, TAOLATEK e MAJIX , Frat. Dourada

■Desenvolve: Ativador dos centros energéticos dentro do nosso cérebro, recuperando a capacidade cerebral a 100%, desde os corpos suprafísicos, até as frequências do cérebro terrestre da nossa fisicalidade, com isso, temos um aprimoramento da sabedoria e uma estabilização da sabedoria e inteligência com os padrões da intuição da qual nossos cérebros suprafísicos, irradiam energia para a fisicalidade, ajudando na junção sensorial dos planos paralelos da nossa existência multidimensional. Por esse motivo ele vem ajudando na preparação do salto quântico que deveremos passar em breve, permitindo que entendamos os novos códigos do conhecimento e dos padrões sensoriais do tempo-espaço do nosso continuum dimensional e das mudanças energéticas do próprio corpo e da mediunidade. Na verdade é uma preparação para nosso futuro e nossa herança como engenheiros siderais que fomos criados espiritualmente para atuar, na reconstrução dos arquétipos da dualidade mal qualificada das nossas próprias experiências e das realidades paralelas dos outros filhos das estrelas, que também se perdera no passado.

37º RAI0 VERDE ASTRALINO

■Arcanjo Distribuidor: RANIAHEL e SHINFHEL

■MESTRES: Elohim MANATIEL e ORBHAN

■Desenvolve: Restaurador das correntes eletromagnéticas que fora quebradas pela nossa agressividade sensorial e emocional, com a qual a memória celular dos nossos corpos sutis e físicos foram impregnados no decorrer de tantas encarnações com alto índice de brutalidade. Esse raio limpa e purifica nosso campo aúrico e restabelece os padrões originais do nosso corpo emocional mal qualificado no processo encarnacional e nas relações cármicas que geramos em nossa jornada estelar e terrestre. Esse Raio trabalha o arquétipo da água para restauração das linhas emocionais das moléculas e células do corpo humano e dos elementais da Terra, que também estão sendo trabalhados por esse Raio.

38º RAI0 CARMIN METALIZADO

■Arcanjo distribuidor: MEGALITH

■Desenvolve: restauração das pontes de hidrogênio e seus ângulos de conexão, ajudando na restauração das moléculas e com isso uma cura



acelerada, do ponto de vista molecular e quântico. Temos empregado esse raio na aplicação da cura quântica celular e atômica em diversos processos de reconstituição celular e regeneração de tecidos e órgãos afetados por decomposição ou aceleração da regeneração, o que leva a uma cura acelerada, dentro do padrão original do DNA da pessoa. Quem utilizava muito esse Raio era O mestre Dascalos, assim como os Mestres Kahunas do Hawaii.

**39º RAI0 VIOLETA FORTE NEON
(ULTRAVIOLETA)**

■Arcanjo Distribuidor: EZEQUIEL, ZACHIEL e SANTA AMETISTA

■Desenvolve: Na verdade é o próprio poder amplificado do 7º Raio, ou seja, do Violeta. Este deve ser usado como purificador em momentos de extrema necessidade, por ser muito forte e provocar uma forte queima de miasmas e egregore3s negativas no campo aúrico e celular atômico do corpo físico e suprafísicos de uma pessoa, ou estrutura que o recebe. Ele é muito forte, podendo levar a um efeito de tontura e taquicardia em pessoas que não estejam bem centradas, por esse motivo fomos ensinados a trabalhar com o violeta, que esta dentro de um campo de atuação vibracional, suportável para as realidades de 3D, 4D e 5D, mesmo assim ele possui uma eficácia muito poderosa quando aliado de forma alternada com o violeta, junto com o dourado e verde, onde podemos fazer uma combinação com o rosado.

**40º RAI0 CROMO NACARADO MAXIM
amarelo escuro cintilante**

■Arcanjo Distribuidor: DARIOS e SENTINELHA

■MESTRE: KUTHUMI e CLARA

■Desenvolve: Ativação do despertar das crianças da nova era, ele ativa o aspecto de ternura das crianças e insere nelas um arquétipo espiritual avatárico ligado ao projeto espiritual do resgate concienical da humanidade. Derivado do Dourado, ele atua na sabedoria e iluminação dessas crianças, para que possam ancorar seu aspecto positivo no processo encarnacional e com isso as energias de transmutação concienical da humanidade na atual transição vibracional e cósmica que nossas almas estão vivenciando.

41º RAI0 CHAMA DE LUZ ROSA CLARINHO CINTILANTE

■Arcanjo Distribuidor: LEMUEL e SASHYA



■Desenvolve: Este raio ajuda no desenvolvimento da caridade, amor incondicional e doação, atuando também no aspecto molecular, para despertar esse tipo de sentimento nas moléculas, que por sua vez ativam na psique e no emocional da pessoa esse tipo de sentimentos e atitudes equivalentes. Te sido muito direcionado para as crianças que estão sendo trabalhadas para o despertar da Terra e ancoramento das hostes arcangelicas Avataricas encarnadas, criando assim um escudo protetor nessas crianças e em todas as que sejam trabalhadas por esse arquétipo cósmico.

42º RAI0 TRANSLÚCIDO CINTILANTE

■Arcanjo Distribuidor: LOTH1EN e CAROTHIEL

■Desenvolve: Elevação da freqüência vibracional dos nossos processos de alquimia interior, nas reações químicas orgânicas, ele provoca uma elevação de freqüência e otimização do processo de oxi-redução celular e atômica, o que otimiza a alquimia interna que por sua vez ativa o potencial das outras chamas no conjunto de energias para transmutação e elevação sensorial e vibracional de cada conjunto molecular, e orgânico, que por sua vez ativa todo o conjunto corpóreo humano. Também pode ser usado nos processos de Geobiologia, da cura terrestre e na estruturação de novas freqüências de luz dos Elementais da natureza e dos gênios da natureza podendo ser utilizado com todas as freqüências dos Orixás e plano espiritual de sustentação geológica da Terra e da mãe Gaia, na elaboração de novas malhas magnéticas de amor e reprocessamento das linhas geopáticas mal qualificadas.

43º RAI0 COBALTO CALIPSO

■Arcanjo Distribuidor: EMANNUEL e QUÂNTICA

■Desenvolve: Representa a vontade do Supremo , poder e força do Pai-Mãe celestial absoluto das altas esferas acima das realidades de Alfa & Omega, ou seja, do arquétipo central de HAVONA de onde são provenientes as energias multidimensionais do CRIADOR absoluto, até então codificado. Ele traz paz de espírito, segurança, alegria e uma certeza interna da nossa parcela divina através do nosso Ajustador de Pensamento (Takion) que esta inserido dentro da nossa Chama Trina, o que ajuda na purificação de todos os planos da criação, que atua no aspecto quântico da estrutura cósmica e do nosso corpo e corpos suprafísicos que são sustentados pelo nosso EU SOU. Um excelente Raio para meditações a ser empregado com o violeta e dourado, na requalificação dos nossos padrões mentais e emocionais, além da nossa própria espiritualidade.



44º RAI0 CORAL METALIZADO TRANSPARENTE

■Arcanjo Distribuidor: YASHAFIR e MANU

■Desenvolve: Ativação e energização de todos os nossos centros energéticos em cada realidade dimensional onde se manifestam nossos corpos sutis e suprafísicos, em geral ele atua a partir da 4ª dimensão, de onde atua sobre os nossos 8 a 15 chacras entre o corpo físico duplo etérico e astral, o que ajuda na interação desses chacras físicos e etéricos. Na 5ª dimensão ele passa a ativar os chacras restantes, de 16 a 22 deles, fechando toda a malha magnética efetuando uma limpeza e centralização de códigos genéticos, que por as vez, baixam a central do GNA sagrado divino, que esta sendo religado em nossos corpos suprafísicos e gradualmente ancorados na fisicalidade, a medida que a Terra é atomizada e entra na freqüência de 4ª Dimensão em direção a 5ª D.

45º RAI0 ESMERALDA CROMO CONCENTRADO

■Arcanjo Distribuidor: MANUEL e CJI-EL

■Distribuidor: Desenvolve a cura dos centros nervosos e glandulares dos seres vivo, ajudando no equilíbrio do coração. Esse raio na verdade é um otimizador das falanges do 5º Raio verde, atuando dentro de uma gama vibracional muito mais refinada em grandezas atômicas e quânticas muito menores que a radiação GAMA, indo até grandezas quânticas da ordem de 10- 23o que ajuda na interação do 5ª Raio dentro de parâmetros nunca antes inserido, dentro desse arquétipo, toda e energia do complexo verde entra na questão atômica e passa a desenvolver um trabalho de cura e ordenação dos filamentos do DNA e da geometria sagrada das ligações químicas que compõe o nosso corpo e a estrutura energética de todos os corpos multidimensionais ligados e sustentados pelo nosso Eu Sou, podendo atuar também com nosso corpo Morontial ou Merkaba pessoal.

46º RAI0 LUZ TURQUEZA MAXIM

■Arcanjo Distribuidor: MURIEL e ADRINEL

■Desenvolve: Ajuda na requalificação do nosso código genético e ativação dos 12, 13 e 17 filamentos para a configuração do GNA, que já esta presente em diversas crianças com 20 e 24 bases nitrogenadas, já identificadas desde 1983. este raio interage com os ouros de otimização do nosso DNA, mas atua especificamente no aspecto genético junto a nosso Eu Superior, para baixar os códigos e registros pessoais de cada um de nossos corpos sutis. Portanto ele é



específico para nossa reprogramação pessoal de DNA, efetuando um ajuste pessoal e intransferível, o que ajuda na remoção de INTRANTES que se apoderaram de corpos humanos sem a autorização, ajudando na cura dos malefícios deixados pelos chips e instrumentos degenerativos de controle emocional e mental que os Grays e seus amigos colaboradores em inserido em suas cobaias. Esse raio te sido utilizado com sucesso no sistema de Procyon, depois da grande invasão Gray que levou a uma guerra e aprisionamento dos humanos adâmicos desse sistema, que ingenuamente aceitaram o pedido de ajuda dos Grays e Zetas. Portanto podemos trabalhar esse raio para desativação de Chips e instrumentos e regenerar o verdadeiro código do nosso DNA, pois ele ajuda a baixar os registros originais do nosso EU SOU, que possui a matriz original e incorruptível dos nossos corpos divinos.

47º RAI0 MAGENTA CINTILANTE

■Arcanjo Distribuidor: ALMA e CONSCIÊNCIA

■Desenvolve: purificador dos corpos superiores justamente em acoplamento as energias dos outros raios e do anterior 46, para a harmonização das energias negativas que tenham se apoderado dos nossos corpos sutis, o que ajuda a criar no corpo físico uma egregore similar ao raio violeta-rosado, que é um magenta comum em nossa escala de cores. Esta energia ajuda na restauração das funções orgânicas década arquétipo espiritual dos nossos órgãos físicos, a partir do modelo perfeito do Eu Superior e dos corpos suprafísicos, tendo que ser usado e conjunto com as outras cores para uma rápida assimilação e orientação em meditações unto ao nosso mentor pessoal espiritual ou mestre Ascenso que nos assiste.

48º RAI0 SEIVA MARINHO TRANSPARENTE

■Arcanjo Distribuidor: ANTONEL

■Mestre: LADY MARINHA

■Desenvolve: Aumenta o poder psíquico e equilibra as emoções, ajudando em diversos processos de mudança concienical dentro da jornada espiritual na busca do conhecimento, mito ligado ao arquétipo do símbolo Tanaron de cura Quântica, este raio vem ajudando na restauração do bom senso e de uma purificação das egregoras da nossa intuição, ele faz uma limpeza e ancoramento de energias mais harmônicas e nossa psique e emocional, o que nos deixa mais ancorados e capazes para superar nossas dificuldades internas. Com esse raio podemos conectar nossa alma ao Espírito Santo e conhecer um pouco do universo que somos e das outras realidades a qual



pertencemos e ainda vamos atuar em realidades paralelas ainda não manifestadas em nossa dimensionalidade e espaço-tempo. É um raio de Micah e de todas as energias concentradas dos outros raios anteriores.

49º RAIOS LUZ DIVINA
(translúcido, incandescente, fluorescente)

■ **Arcanjo Distribuidor: CRISTAL e LUZ**

■ **Desenvolve:** Eleva nosso espírito para o entendimento do nosso despertar de consciência, de como pertencemos a um elaborado esquema holográfico de aprendizagem da nossa própria dualidade e polaridade concienical. Ajuda na compreensão das nossas relações com o cosmos e com a natureza e na reconexão das famílias estelares, que se perderam pelo exílio de consciência, ajuda na elevação da nossa consciência e, iluminação, ascensão suprema e no reconhecimento da nossa própria divindade, como parte do supremo na qual nosso Divino Espírito Santo é, esse raio e um criador regente do nosso grande Sol Central, que esta ligado as outras realidades superiores da criação.



CRISTAIS ETÉRICOS FITOTERÁPICOS

PRONTO SOCORRO DAS ERVAS MEDICINAIS

- Com estas plantas em seu jardim você consegue resolver inúmeros problemas de saúde
- **Alfavaca:** melhora a digestão, elimina o cansaço físico e mental, revigora. Pode usar na forma de chás , sucos e também como tempero de alguns alimentos
-
- **Alho:** prepare uma vacina de alho colocando 200 gramas de alho e agua em um vidro branco que deve ficar exposto ao sereno da noite durante 15 dias. Tome uma colher das chá em jejum. É proteção completa contra doenças de baixa imunidade (gripes, resfriados).
-
- **Arruda:** elimina dores de cabeça e limpa os órgãos sexuais, pode ser usada na forma de chás e banhos.
-
- **Balsamo** (folha de fortuna, balsamo, saião) cicatriza cortes e feridas, o suco dessas folhas tomado em jejum durante trinta dias elimina gastrite, ulceras de estomago de duodeno, ulceras varicosas.
-
- **Camomila:** digestivo, laxante suave e cicatrizante de ulceras varicosas, neste caso faz um chá bem forte e lava os ferimentos de três a cinco vezes por dia. Quando se tem feridas nas pernas recomenda se também tomar um chá par os pulmões.
-
- **Cavalinha:** cicatrizante, mineralizante recupera células danificadas em caso de queimadura por fogo, agua fervente, produtos químicos e exposição ao sol. Nestes casos faz se um suco bem forte e aplica se compressas. O chá de cavalinha cura hemorroidas, varizes, elimina doenças do aparelho digesto e gênito urinário. Combate a candidíase e emagrece.
-
- **Ervas doce** (anis, funcho, endro) cura doenças do aparelho respiratório na forma de chá
-
- **Espada de são Jorge** na forma de banhos acalma o sistema nervoso central e periférico melhorando a qualidade do sono. Elimina dores da coluna.
-
- **Gatária** Calmante natural normaliza pressão arterial.
-
- **Goiabeira** os brotos da goiabeira combatem diarreia e desidratação e a polpa da goiaba madura elimina manchas da pele.
-
- **Guaco** para tratamento de gripe, resfriado, tosse, bronquite.
-
- **Hortelã** energético para pessoas debilitadas, combate verminose.
-
- **Junco** elimina tristeza, angustia e depressão



-
- **Limão** (qualquer espécie) O suco de limão com uma pitadinha de sal elimina gripes e resfriado imediatamente, combate a rouquidão e melhora o paladar
-
- **Melissa** ou erva cidreira normaliza a pressão arterial, acalma o sistema nervoso.
-
- **Pata de vaca** abaixa o diabete
-
- **Quitônia** Equilibra as glândulas, melhora digestão, **emagrece**.
-
- **Romã** cura diarreia, disenteria, doenças de útero e ovários.
-
- **Sete sangrias** melhora circulação do sangue, elimina dores nas pernas e ótimo remédio para as doenças reumáticas.
-
- **Tanchagem:** Com suas semente maceradas no óleo vegetal elimina inúmeras doenças do tubo digestivo desde a língua até o reto. E anti-inflamatória baixa febre elimina dores de cabeça em casos de resfriados
-
- **Urtiga.** Combate alergias e doenças os rins.
-
- **Verbasco:** desinflama varizes e hemorroidas.

PROPRIEDADES DAS SETE ERVAS E PARA QUE SERVEM

Esta combinação de ervas é extremamente poderosa para limpeza, proteção e harmonização de ambientes e de todo qualquer ser vivo. Para ativá-la basta apenas dizer “Ativando 7 ervas” e imediatamente será feito. Importante salientar que você poderá usar tal combinação para banhos e para colocar no ambiente aonde você esta.

Arruda: é umas das ervas mais poderosas para combater inveja e olho-gordo. A arruda já era conhecida e usada na antiga Grécia e Roma. Foi popularizada no Brasil pelas escravas na época na colonização. Quando colocada num ambiente, além de proteger, emite vibrações de prosperidade e entusiasmo. Podemos ter sempre um galho de arruda junto ao corpo para reter as energias negativas.

Guiné: em um ambiente tem o poder de criar um "campo de força" de proteção, bloqueando as energias negativas e emitindo vibrações otimistas. Atrai sorte e felicidade. Cria uma energia de bem-estar nos ambientes.

Alecrim: é uma erva que tonifica as pessoas e os ambientes. É considerado também um poderoso estimulante natural, favorecendo as atividades mentais,



estudos e trabalho. Favorece e fortifica o ânimo e vitalidade das pessoas. Agindo em conjunto com arruda, "segura" as energias de inveja, mau-olhado e fofocas.

Comigo-ninguém-pode: o nome da erva já diz tudo. Afasta e quebra todas as energias negativas dos ambientes. Em uso conjunto com espada de São Jorge quebra feitiços, magia e mau-olhado. Além deste superpoderes é uma planta muito bonita para qualquer ambiente.

Espada de São Jorge: por causa de suas folhas pontiagudas é facilmente associada ao poder de cortar as energias negativas, a inveja, olho-gordo, magia, etc. Alguns dizem que espanta os maus espíritos. Ao cortar as energias negativas, a erva atrai coragem e prosperidade.

Manjeriço: Além do delicioso sabor que passa como tempero da cozinha italiana, o manjeriço, quando exposto num ambiente, tem a propriedade de acalmar e trazer paz de espírito a todos. Ao acalmar as tensões, afastamos os pensamentos negativos e nuvens negras.

Pimenteira: esta planta combate as energias pesadas e ariscas. É uma planta de vibração estimulante, afrodisíaca, tonificante e atrai boas energias para o amor.

BANHOS DE ERVAS

- Para perdoar mágoas: ALECRIM
- Aumentar a autoconfiança: ALFAZEMA
- Atrair a prosperidade: ALPISTE
- Acelerar e proporcionar mudanças: GIRASSOL (sementes)
- Purificar o corpo de traumas e sentimentos negativos: MIL-FOLHAS
- Cortar energias negativas: folhas de LIMÃO
- Limpar o corpo de velhas emoções: CARQUEJA
- Ajudar a tomar decisões importantes: ERVA-CIDREIRA
- Liberar emoções: ANIZ-ESTRELADO
- Limpeza da aura de sujeiras astrais: ARRUDA
- Prosperidade + estimulante/ Força + Energia: CANELA E CRAVO
- Proteção espiritual: ALHO (cascas)
- Estimular ação e manifestação de idéias: ARTEMÍSIA



As Causas Das Doenças Segundo Paracelso

Theophrastus Bombastus, chamado **Paracelso** (1493-1541), foi um grande ocultista e determinou os seguintes **Cinco Princípios**, pelos quais surgem as verdadeiras causas das doenças:

1. PRINCÍPIO ASTRAL (ENS ASTRALE) - Baseia-se em realidades cósmicas, as causas são do tipo astral, ou causadas no corpo astral pessoal ou pelo mundo astral. Influências climáticas e infecções podem ser também incorporadas.

Efeito: Todos os vícios, epidemias, ódio, vida psíquica impura

Remédio: Autocontrole, auto-disciplina, bondade, amor, compaixão

Emoção: Simpatia/pensamentos (terra)

Cor/som: Amarelo/canto (boca)

2. PRINCÍPIO VENENOSO (ENS VENENI) - Surge dos venenos e envenenamentos do corpo humano, portanto uma desarmonia de impurezas, má alimentação, má respiração, todas as coisas contrárias à constituição da pessoa.

Efeito: Vida desregrada, drogas (ópio, cocaína, fumo, bebida)

Remédio: Cuidar de uma boa alimentação/homeopatia

Emoção: Tristeza/preocupação (ar)

Cor/som: Branco/choro (nariz)

3. PRINCÍPIO NATURAL (ENS NATURALE) - Fica na constituição natural (natureza) do homem. Você não pode fugir de si mesmo. As causas são predeterminadas, fixas. São doenças herdadas, que já vem com o nascimento. Não podem ser curadas com substâncias materiais, somente seu efeito pode ser amenizado.

Efeito: Todas as influências hereditárias

Remédio: Magnetismo e alopatia

Emoção: Medo (água)

Cor/som: Preta/gemido (ouvidos)

4. PRINCÍPIO ESPIRITUAL (ENS-SPIRITUALE) - As causas da doença são de origem mágica, originadas ou de espiritualidade estranha ou



do próprio espírito, às quais fica submetida, sem a percepção do corpo e da alma. Compreende todas as doenças causadas por uma imaginação doentia e uma vontade mal dirigida, são as doenças psíquicas ou da idéia.

Efeito: Teimosia, vacilação, preocupações, obsessão, obstinações

Emoção: Raiva/zanga (madeira)

Cor/som: Verde/grito (olhos)

5. PRINCÍPIO DIVINO (ENS-DEI) - Só podem ser curadas quando o homem alcançou o amadurecimento através delas. Estas doenças são impostas com fins de purificação. O médico não pode fazer nada, é Carma.

Efeito: Carma leve, moderado, pesado

Remédio: Ser um mago para chegar até ao segredo da doença e reconhecer a hora certa para intervir

Emoção: Alegria (fogo)

Cor/som: Vermelho/riso (língua)

NOTA: Segundo ainda Paracelso as doenças são catalogadas da seguinte forma:

Do lado direito do corpo tudo é **físico**

Do lado esquerdo do corpo tudo é **psíquico**

Do lado da frente do corpo tudo é **positivo** (elétrico)

Do lado das costas do corpo tudo é **negativo** (magnético)

Doenças	Causas (Pensamentos - Padrões negativos)	Cura (Pensamentos - Padrões positivos)
Acidentes	Rebelião contra autoridade. Crença em violência, raiva	Paz e segurança. Eu amo e aceito tudo na vida
Acne	Não se aceitar; desamor de si	Eu me amo, eu me aceito onde eu estou agora. Eu sou maravilhoso
Adenóides	Atritos familiares, discussões.	A criança é querida e bem-vinda



	Criança se sente mal querida	
Alcoolismo	Sentimentos de futilidade, inadequação, culpa e auto-rejeição	Eu relaxo o passado. Eu tenho valor. Eu me amo e me aceito agora
Alergias	A quem você é alérgico? Falso ego e sensibilidade	Eu estou em Paz. O mundo é seguro e amigo
Amigdalite	Emoções reprimidas e medo; raiva reprimida	Nada impede o bom em mim. Eu permito a liberdade de expressão, das idéias divinas, que fluem e ganham significado em mim
Anemia	Falta de prazer; desinteresse da vida	Meu mundo é cheio de alegria e estou interessado em tudo
Apendicite	Medo da vida; bloqueio do fluxo das sensações	Alegria; eu relaxo e deixo minhas sensações fluírem
Arteriosclerose	Resistência; tensão; abertura mental estreita	Eu estou completamente aberto para a vida e a alegria. A vida é boa
Artrite	Amargura, ressentimento, crítica, sentimentos de desamor	Amor e perdão. Eu deixo os outros serem eles mesmo. Eu sou livre
Asma	Super sensibilidade; amor sufocado; supressão do choro, sentimentos sufocados	Eu sou livre. Eu me encarrego da minha própria vida. Eu posso expressar meus sentimentos como eles são
Ataques, golpes, congestão	Rejeição da vida; auto-violência, resistência extrema	Eu aceito a vida passada, presente e futura. Vida e alegria
Bexiga (problemas)	Ansiedade; resistência contra novas idéias	Eu abandono o passado, despreocupo-me do futuro. Eu aceito o que é novo, agora
Boca (problemas)	Incapacidade de engolir idéias; fixação de opiniões e mente fechada	Eu dou boas-vindas a idéias e conceitos novos



Livro dos Cristais e Florais Etéricos (1º Edição/2014)

Bronquite	Ambiente familiar inflamado	Paz. Ninguém consegue irritar-me
Bursite	Raiva reprimida, vontade de bater em alguém	Eu relaxo a raiva de maneira que ela não cause mal. O amor relaxa
Câimbras	Tensão; segurar-se; oprimir-se	Eu relaxo e deixo a vida fluir
Câncer	Profundos segredos ou aflições corroendo o Eu; retenção longa dos ressentimentos; ferimentos profundos	Não existem segredos. Eu deixo que o passado se vá. Meu presente é preenchido com alegria
Catarata	Futuro pouco claro; inabilidade de ver a frente	Eu sou livre. A vida é eterna e cheia de alegria
Ciática	Medo do dinheiro e do futuro	Eu me movimento no melhor de tudo. Meu bem está em todo lugar e eu estou seguro
Cisto	Crescimento falso; fomentação de choques e machucados emocionais	Eu dissolvo velhas raivas. Nada pode ferir-me
Coceira	Desejos insatisfeitos, remorso; punição e culpa	Tudo que eu precisar estará sempre aqui. Eu aceito tudo de bom sem sentimentos culposos
Colesterol	Entupimento dos canais do prazer; medo de aceitar o prazer	O prazer é normal. Meus canais estão largamente abertos. Eu amo a vida
Colite	Pais superexcitados; opressão, menosprezo; necessidade de afeto	Eu sou livre-pensador. Eu estou em paz na minha mente
Contensão, (machucaduras, esgotamento)	Pequenos impactos da vida	Não existe razão para eu bater na vida. Eu estou agindo com amor
Coração	Problemas emocionais sérios longamente suportados; falta do prazer, rejeição da vida. Crença nas pressões e no esforço	Alegria, alegria, alegria, amor e paz. Eu prazerosamente aceito tudo na vida



Corcunda	Raiva atrás de você, ressentimento conservado	Eu vejo o passado com alegria. Ninguém jamais me fez mal
Crescimento	Nutrir ferimentos emocionais, falso senso de valores e orgulho	Perdão. Eu amo a mim mesmo. Não irei fazer-me mal
Dedos	Super exagerar os detalhes da vida (unhas- super analisar)	Eu relaxo conscientemente de que a sabedoria da vida cuida dos detalhes
Defeitos de nascença	Necessidade de reencarnação; você pediu para vir assim	Não se sinta culpado. Você e seus pais, têm algo a aprender
<u>Dentes</u>	Sustentar longas indecisões; incapacidade de derrubar idéias por análise ou decisão	Eu faço minhas decisões baseado nos princípios da verdade e fico seguro com o resultado
Deslocamento de disco	Indecisão; não se sentir emocionalmente amparado pelos outros	Eu sou corajoso e independente. Eu sou amparado pela vida
Desmaios	Medo; não poder conviver ou enfrentar; apagar-se de tudo	Eu tenho poder, força e conhecimento para lidar com tudo na vida
Diabetes	Profundo sentimento de mágoa; falta de açúcar na vida	Eu permito que a vida seja gostosa. Eu deixo o passado ser apenas passado. Eu aceito que o prazer e a alegria sejam as bases da minha vida
Doenças venéreas	Culpa sexual; crença de que os órgãos genitais são pecaminosos e sujos; necessidade de punição	Eu amorosa e prazerosamente aceito minha sexualidade e sua expressão. Não há culpa sem punição
Dor	Congestão, bloqueio; crença em barreiras; punição, culpa	Eu descanso minha necessidade de punição. Eu deixo a vida fluir
Dor de Cabeça	Tensão, revolta, contrariedades emocionais. Sentimentos feridos	Paz, amor, alegria, relaxamento. No meu mundo tudo está bem
Dor de ouvido	Raiva; não querer ouvir	Eu ouço com amor e prazer. Sempre escuto o bom de tudo



Livro dos Cristais e Florais Etéricos (1º Edição/2014)

Edema	Super sensibilidade, individualidade machucada. Personalidade ferida	Eu sou seguro, ninguém ameaça minha individualidade
Enjôo de carro	Medo-dependência, sentimento de ser pego em armadilhas	Eu ando facilmente no tempo e espaço. Não existe o medo
Enjôo do mar	Medo; medo da morte	A vida continua. Não existe a morte. Somente mudanças
Enlouquecer	Reter amor e consideração	Eu respondo à vida, reparto meus sentimentos e meu amor. Eu sinto... eu amo...
Envelhecer	Crença social; velhos pensamentos	Eu me amo e me aceito em todas as idades; cada idade é perfeita. Eu sou espírito. Eu sou eterno
Enxaqueca	Resistência ao fluir da vida; medos sexuais. Desperdícios emocionais	Eu descanso no fluxo da vida. Deixo-a fluir através de mim
Epilepsia	Rejeição da vida; sensação de perseguição; violência contra si	Eu amo a mim mesmo e a toda a vida. A vida é uma eterna alegria
Esclerose múltipla	Dureza mental, coração endurecido, vontade de forra; inflexibilidade	Eu não tento me controlar. Eu me solto com alegria na vida
Espinhas	Crença na feiúra, culpa, ódio de si	Eu não propago pensamentos feios. Eu amo todo o meu corpo. Não há culpa
Estômago (problemas)	Incapacidade de assimilar idéias. Medo de novas idéias	Eu assimilo novas idéias facilmente. A vida concorda comigo
<u>Excesso de peso</u>	Insegurança; auto-rejeição; procura de amor. Medo de perda, sufocar sentimentos	Eu me aceito e me amo como eu sou. Eu sou sempre seguro no espiritual
Face (doenças)	Representa individualidade, reconhecimento	Reconheço meus verdadeiros valores. Minha individualidade



Livro dos Cristais e Florais Etéricos (1º Edição/2014)

Fadiga	Resistência, aborrecimento; falta de amor pelo que faz	Estou entusiasmado com a vida. Cheio de Energia
Febre	Queimar-se com alguém ou algo; raiva	Eu sou calmo, exprimo amor e paz
Febre do Feno	Congestão emocional; confusão nas crenças; medo do moralismo	Eu nego qualquer moralismo. Eu sou uno em tudo na vida
Gagueira	Insegurança; falta de auto-expressão	Eu me permito falar por mim. Eu me comunico com amor
Garganta	Repressão de raiva; ferimentos emocionais engolidos	Eu me expesso com alegria. Ninguém pode ferir-me
Gastrite (gases)	Reter idéias indigestas; sufocar o ar por medo	Eu deixo a vida fluir através de (gases) mim
Gengivas (problemas)	Inabilidade de levar avante as decisões uma vez que elas sejam tomadas	Eu sou uma pessoa decidida. Eu deixo-me ir pela vida
Glândulas (problemas)	Desequilíbrio; falta de ordem; distribuição insuficiente	Eu estou em equilíbrio total. Meus sistemas estão em ordem
Glaucoma	Pressão emocional por sustentar por longo tempo sentimentos feridos	Ninguém pode jamais me ferir. Eu vejo com amor e ternura
Gota	Impaciência, raiva, dominação	Eu deixo o ego e sentimentos de superioridade irem-se. Deixo os outros serem o que são
Gripe	Respostas a negatividade e crença geral; medo, crença em estatísticas	Eu não sou governado pelas crenças de grupos ou preconceitos. Eu sou livre de todas influências
Hemorróidas	Carga, pressão, tensão, medo de deixar acontecer	Eu descanso todo o peso e as cargas. Eu vivo na alegria do presente
Hepatite	Medo, raiva, ser odiado. O fígado é o local da raiva e	Eu deixo ir agora tudo que não preciso mais, minha consciência



	emoções primitivas	esta limpa, cheia de vida
Hérnia	Carga, resistência mental, autopunição; raiva; expressões criativas incorretas	Minha vida é calma e harmoniosa. Eu me amo com ternura
Herpes	Prolongada suspensão nervosa	Estou descansado de todos os meus pensamentos e de todas atividades. Que a paz esteja comigo
Hipoglicemia	Desequilíbrio no sistema	A aceitação do prazer equilibra o meu sistema
Impotência	Pressão sexual, tensão, culpa; crenças sociais; rancor contra um antigo parceiro	Eu permito que todo poder dos meus princípios sexuais opere com facilidade e prazer
Inchaços (verrugas)	Auto-rejeição, medo, falta de amor	Eu só adiciono amorem mim. Nada terá mais poder em mim
Indigestão	Medo, ansiedade, pavor	Eu recebo o novo e assimilo
Infecções	Irritação, raiva, chateação	Nada tem o poder de irritar-me. Eu sou pacífico e harmonioso
Insanidade	Escapismo, recolhimento; violenta separação da vida. Ressentimentos familiares	Minha mente sabe sua verdadeira identidade e eu sou um ponto criativo da expressão divina
Insônia	Tensão, culpa, medo	Eu descanso do dia e mergulho num sono perfeito, pacífico
Laringite	Medo de verbalizar opiniões; raiva. Ressentimento da autoridade	Eu posso falar por mim. Eu me expresso livremente
Mãos	A habilidade de segurar e deixar as idéias escaparem; medo de novas idéias	Eu lido com todas as idéias com amor e facilidade
Mau hálito	Atitudes podres, pensamentos estúpidos	Eu falo com amor. Eu expiro o que é bom



Menopausa	Medo de não ser mais querido, auto-rejeição. Modo de envelhecimento	Eu sou equilibrado em todos os ciclos da mudança, abençôo meu corpo com amor
Nervos e nervosismo	Comunicação, luta, pressa; medo, ansiedade. Pensamentos confusos	Eu estou na interminável jornada pela eternidade. Que a paz esteja conosco. Não existe nenhum lugar para o qual devamos nos apressar
Olhos (problemas)	Não gostar do que vê em sua vida. Medo do futuro; não ver a verdade	Eu vejo com olhos amorosos, eu vejo, a verdade, eu vejo claramente
Ombros	Suportar carga, excesso de carga	A vida é alegria e liberdade; tudo o que aceito é bom
Ossos (problemas)	Rebelião contra a autoridade (os ossos são a estrutura do universo)	Eu estou em paz com a autoridade. Em meu mundo, sou minha própria autoridade
Paralisia	Medo, escapismo, resistência, choque	Eu sou uno com a vida. Eu bendigo minhas experiências
Pele (problemas)	Sentir-se ameaçado na individualidade; falta de segurança, impaciência; assadura; maneira de ganhar atenção	Eu aceito minha individualidade. Eu sou emocionalmente seguro. Eu ganho atenção de maneira positiva
Pernas (problemas)	Medo do futuro (as pernas carregam você para frente)	Eu me movo com confiança e alegria
Pés (problemas)	Medo do futuro	Eu paro na verdade. Vou adiante com prazer. Tenho compreensão espiritual
Pescoço (problemas)	Inflexibilidade, recusa em ver outros lados da questão; teimosia	Eu sou flexível. Aceito outros pontos de vista
Pneumonia	Desespero; cansaço da vida, preocupações emocionais; distúrbios internos	Eu recebo livremente idéias divinas, impregnadas com o hálito da vida
Pressão	ALTA: manter por longo tempo	ALTA: eu sou alegria e deixo o



sangüínea	problemas insolúveis; <i>BAIXA</i> : depressão, mágoa, derrotismo, raiva	passado dissolver-se. <i>BAIXA</i> : eu vivo com mais alegria agora; a vida é alegria
Prisão de ventre (intestinos)	Recusa de relaxar sobre velhas idéias; mesquinhez	Eu relaxo o passado, generosamente permito que a vida flua através de mim
Próstata (problemas)	Desistência, derrotismo sensualidade excessiva com sentimento de culpa; crença na velhice	Eu aceito minha masculinidade; eu sou eternamente poderoso. Sexo é prazer
Psoríase (pele)	Insegurança emocional	Eu sou pacífico e seguro. Eu estou em paz com tudo na vida
Pulmões	Medo de receber e dar-se à vida	A respiração flui através de mim
Quadris (problemas)	Medo de ir avante em decisões importantes	Sigo com alegria, amparado e sustentado pelo poder da vida
Queimaduras	Raiva; queimar-se com os outros	As pessoas não tem poder contra mim. Eu tenho paz no meu ambiente
Raquitismo	Desequilíbrio emocional; falta de amor e segurança	Eu sou seguro e nutrido pelo amor do Universo
Resfriados	Confusão, desordem, pequenos machucados; família e crenças estereotipadas	Eu sou livre-pensador; estou em paz com minha mente
Retenção (líquidos)	O que é que você tem medo de perder?	Eu descanso com alegria, e espontaneidade
Reumatismo	Falta de amor; ressentimento; amargura crônica; vingança	Eu tenho compaixão com os outros e comigo. Eu aceito sentimentos prazerosamente
Rins (problemas)	Crítica, sensibilidade, desapontamento	Eu vejo somente o bom em tudo. Ações corretas sendo tomadas. Eu estou realizado
Roer unhas	Separação dos pais, pedaço de	Eu sou indivíduo criativo. Aceito,



	si que se recalca	sou seguro em minha maturidade
Sangue (problemas)	Falta de alegria; faltas de circulação das idéias; pensamentos estagnados	Alegria. Com alegria as novas idéias circulam livremente
Sinusite	Presença de pessoa que o irritam	Ninguém tem o poder de me irritar a menos que eu permita. Paz e harmonia
Surdez	O que você não quer escutar? Rejeição, teimosia, isolamento	Eu escuto Deus. Eu escuto o prazer e a vida, sou parte dela
Tórax (cisto)	Super dimensão de atitudes e propósitos na vida. Super proteção	Eu sou livre e permito liberdade a todos
Tosse	Nervosismo, amolação, crítica	Me expresso pacificamente e falo com amor
Tuberculose	Egoísmo; possessão; crueldade	Eu não me sufoco na vida. Meus pensamentos desenvolvem ótimas idéias. Todos momentos da vida são cheios de sentido
Tumor	Crescimento falso; ferimentos e choques emocionais	Descanso e perdão. O amor dissolve ferimentos
Tumor no cérebro	Crenças incorretas computadas; teimosia; recusa em mudar os velhos padrões	Tudo na vida é mudança. Meus padrões são sempre novos
Úlceras	Algo se corrói em você; ansiedade, medo, tensão. Crença em pressões	Nada pode irritar-me; sou pacífico, calmo e feliz
Urinar na cama	Medo dos pais (normalmente do pai)	Amor, compreensão e compaixão
Urticária	Pequenos medos escondidos; exagero de pequenos problemas	Eu estou em paz com as pequenas coisas da vida
Vaginite	Culpa sexual; sentimento de perda de alguém ou algo amado	As formas e as vias podem mudar. O amor nunca se perde. Todas as



		partes do meu corpo são bonitas
Varizes	Negatividade, resistência; remoer emoções; sustentar um trabalho que você odeia; circulação entrelavada, atulhada de idéias; desencorajamento	Eu me movimento e vivo com prazer. Eu amo a vida e circulo livremente
Vesícula (pedras na)	Amargura; pensamentos dolorosos que você não encontra meios de evitar	Jubilosamente deixo o passado ir-se. A vida é boa. Eu sou bom

A Doença É Uma Ilusão

Doença é uma palavra/cristal, que expressa o contrário de não estar saudável, é apenas uma condição.

O que há são **SINTOMAS** que expressam um pensamento. Todo sintoma apresentado é a **manifestação vibratória** de seus **PENSAMENTOS**. Isso deve ficar bem claro em sua mente. **Você é aquilo que pensa ser.**

Se você acredita que está muito doente, vc estará certo. Se vc acredita que é saudável e nada lhe atinge e pode se recuperar rapidamente de qualquer evento vc estará certíssimo!

Emoção nada mais é que uma química despejada holograficamente.

Existem **materiais químicos para raiva, para tristeza, para vitimização, para desejo**, para todos estados emocionais, pelos quais passamos. **Vigie seus pensamentos!!**

À medida que o nosso corpo vai perdendo a carga elétrica (baixa vibração) os **sintomas vão aparecendo.**

Câncer é a expressão **vibratória de uma magoa profunda.** **Alzheimer** é uma expressão vibratória de necessidade de **fuga.**



Diabetes é uma expressão vibratória de ausência de vida “gostosa”, prazerosa que não a tem mais! O “doce” da vida se perdeu... Uma manifestação característica de **idosos depressivos** ou pessoas que comem absurdamente para **saciar sua ansiedade**, pois têm medo do futuro não ser mais “gostoso”.

Lembrando sempre que somos seres especiais e um **grupo muito pequeno** se apoderou desse conhecimento – **de todo conhecimento** – sobre tudo. Sobre o ciclo natural da Galáxia, do universo, sobre a Física dessa dimensão, sobre **nossa história e origem**, sobre **como nos curar** e permanecer saudáveis - **entrar no equilíbrio vibratório** novamente.

Sintomas nos mostram que saímos do equilíbrio vibratório. OK?

O DNA humano **vibra em 52-78 Gigahertz** (bilhões de ciclos por segundo), já os animais **47 Gigahertz** e plantas **42 gigahertz**.

Cientistas acreditam que esta energia sutil, de um bilionésimo de um watt por cm², é o sistema de **apoio eletromagnético denominado "chi"**. De acordo com os clássicos chineses, o **chi** é chamado de "**comandante do sangue**."

A frequência média do
corpo humano saudável é

62 - 78 Hz.

Quando a frequência cai o **sistema imunológico está comprometido**. O **estresse emocional** é o causador freqüente dessa baixa vibração.

Se a frequência cai para **58 Hz**, sintomas da **gripe aparecem**, em **55 Hz**, sintomas como a **Candida tomam posse**, e aos **42 Hz produz se células cancerígenas**. **20 Hz** o corpo entra em colapso - **morte**

Abaixo de **42 Hertz**, o **sistema imunológico** não consegue resistir à **enfermidade**. O corpo começa a enviar desesperadamente sinais que incluem **dores de coluna, tensões musculares, dores de cabeça**; se não escutamos estes sintomas, **descarregamos pouco a pouco a nossa carga elétrica** e os sintomas pioraram a cada dia.

Fonte: Laura Botelho



Como A Água Reflete A Nossa Consciência



A água tem uma mensagem importante para nós. A água nos está dizendo para olhar mais profundamente para nós mesmos. Quando nos vemos através do espelho da água, a mensagem se torna surpreendentemente clara. Sabemos que a vida humana está conectada diretamente com a qualidade da nossa água, tanto dentro quanto ao redor de nós.

Estas fotografias e informações refletem o trabalho de Masaru Emoto, um pesquisador japonês. Ele publicou um livro importante, “A mensagem da água”, baseado em seus achados nas pesquisas que fez em todo o mundo. Se você tiver alguma dúvida de que seus pensamentos afetam tudo em você e ao seu redor, as informações e fotografias aqui apresentadas, tiradas do livro, mudarão a sua mente e alterarão profundamente suas crenças.

Com o trabalho de Emoto, temos evidências factuais de que a energia humana vibracional, os pensamentos, as palavras, as ideias e a música afetam a estrutura molecular da água, a mesma água que compõe 70% do corpo humano maturo e cobre a mesma porcentagem do nosso planeta. A água é a fonte de toda a vida neste planeta e sua qualidade e integridade são vitalmente importantes para todas as formas de vida. O corpo é semelhante a uma esponja e é composto de trilhões de células que contêm líquidos. A qualidade de nossa vida está diretamente ligada à qualidade da nossa água.

A água é uma substância muito maleável. Sua forma física se adapta facilmente a qualquer ambiente. Mas sua aparência física não é a única coisa que muda: sua forma molecular também se altera. A energia ou as vibrações do meio ambiente mudarão a forma molecular da água. Neste sentido, não somente a água tem a capacidade de refletir visualmente o meio ambiente, mas ela reflete este meio ambiente também a nível molecular.



Emoto tem documentado visualmente estas modificações moleculares através de suas técnicas fotográficas. Ele congela gotículas de água e as examina em fotomicroscópio de campo escuro. Seu trabalho demonstra claramente a diversidade da estrutura molecular da água e o efeito do ambiente nessa estrutura.

A neve tem caído na Terra por milhões de anos. Cada floco de neve tem sua forma e estrutura únicas. Congelando a água e fotografando a estrutura como Emoto tem feito, consegue-se informações incríveis a respeito da água.

Emoto descobriu muitas diferenças fascinantes nas estruturas cristalinas da água de muitos locais diferentes e com condições diferentes, ao redor do planeta. Águas de nascentes e fontes nas montanhas mostram os lindos desenhos geométricos em seus padrões cristalinos. Água poluída e tóxica de áreas industriais e muito populosas, assim como água estagnada de caixas d'água e represas mostram estruturas cristalinas definitivamente distorcidas e formadas sem ordem.



1. Fonte de água de Saijo, Japão
2. Fonte de água de Sanbuichi Yusui, Japão
3. Gelo Antártico



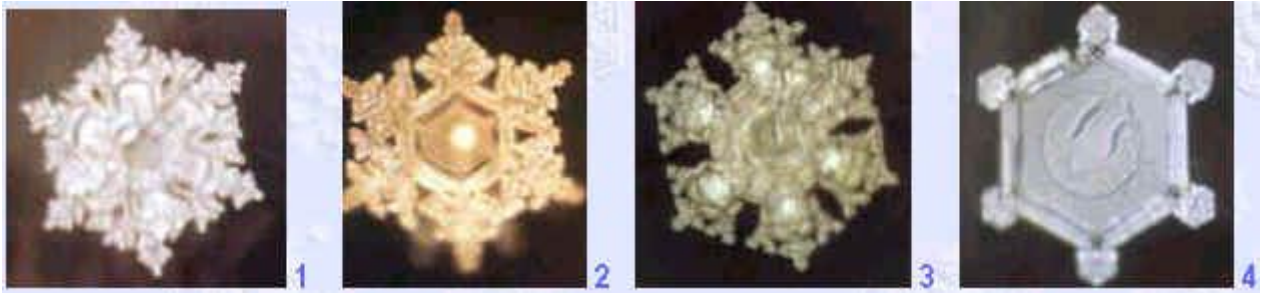

1. Rio Horobetsu, Hokkaido
2. Fonte Metori Yusui
3. Rio Shimanto, Kochi
4. Geleira do Mont Cook, Nova Zelândia

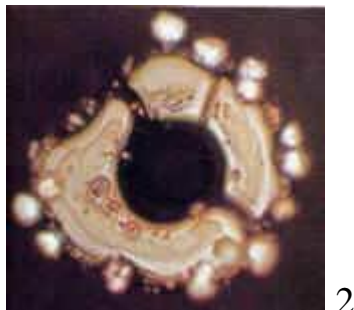

1. Fonte em Lurdes, França
2. Lago Bikawo, o maior lago no centro do Japão. Aí a poluição está piorando.
3. Contaminação, Rio Yodo, Japão, que desagua na baía de Osaka



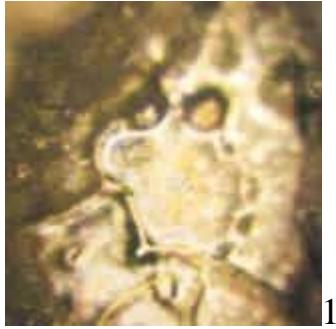

1. Represa Fujiwara, antes de ser oferecida uma oração
2. Represa Fujiwara, depois de ser oferecida uma oração

Com a recente popularidade da musicoterapia, Emoto decidiu observar os efeitos que a música tem na estruturação da água. Ele colocou água destilada entre dois alto-falantes durante algumas horas e então fotografou os cristais que se formaram após a água ter sido congelada.



1. “Pastoral” de Beethoven
2. “Ária na Quarta Corda” de Bach
3. Sutra do Tibete



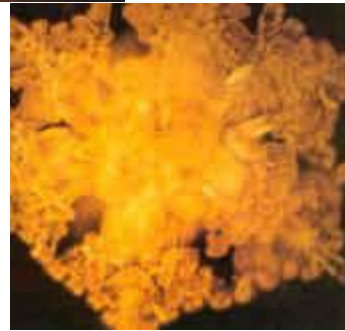
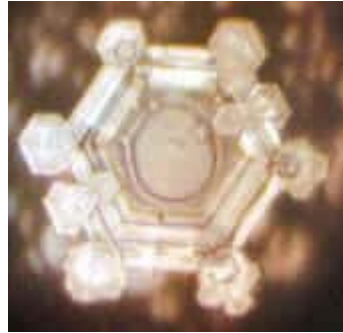

1

2

3

1. "Variações de Goldberg"
2. Dança folclórica Kawachi
3. "Hado" – música curativa

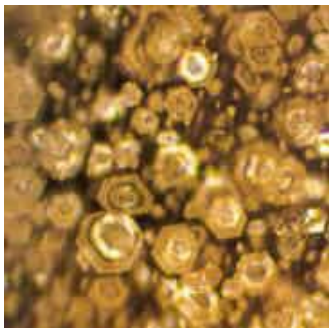

1

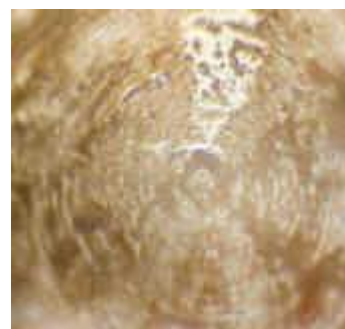

2

1. "Farewell" de Chopin
2. Música Heavy Metal

Após verificar que a água reage a diferentes condições ambientais, à poluição, à música, Emoto e seus colaboradores decidiram observar como os pensamentos e as palavras afetam a formação de cristais em água destilada, não tratada, usando palavras datilografadas em papel e coladas à parte de fora de garrafas de água, durante uma noite. O mesmo processo foi



realizado utilizando os nomes de pessoas já mortas. As águas foram então congeladas e fotografadas.

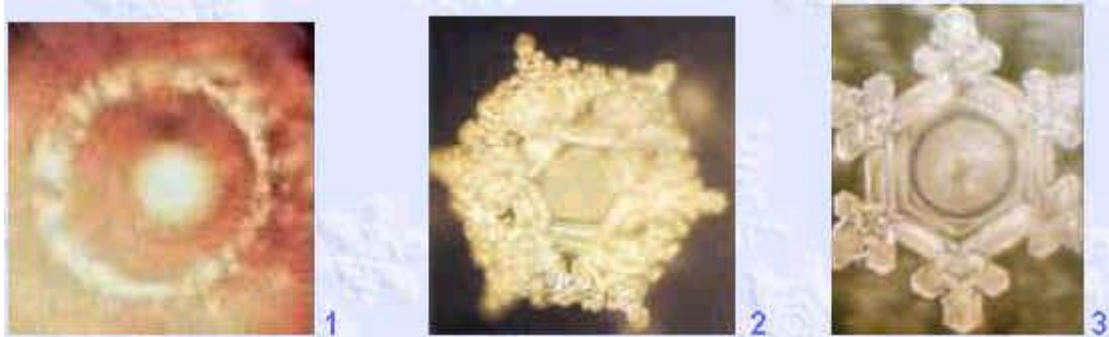

1. Água destilada não tratada
 2. Amor e Estima
 3. Obrigado
- (papéis escritos pregados nas garrafas)

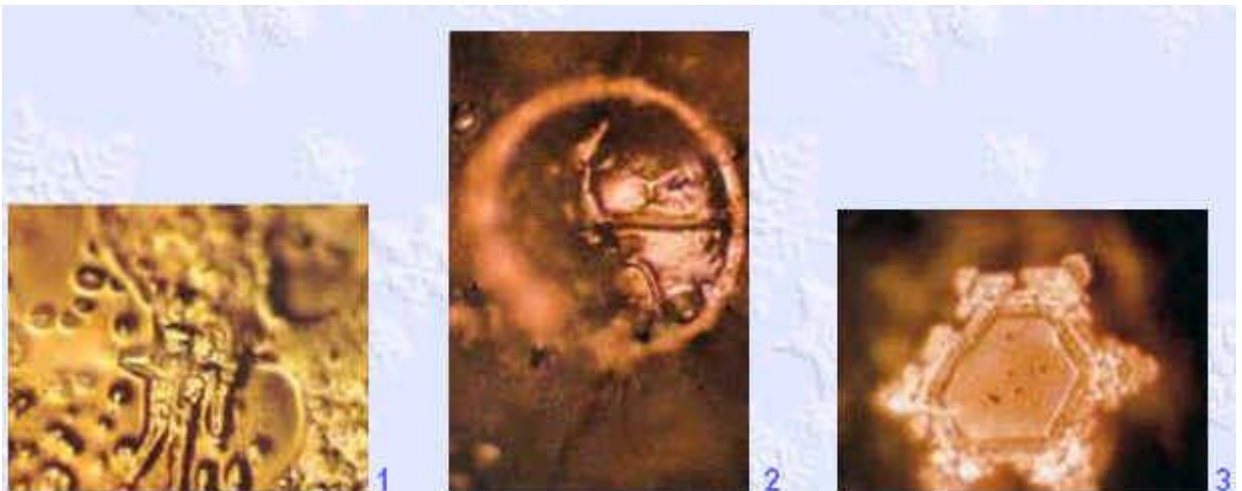

1. Você me enjoa. Eu vou te matar.
 2. Adolph Hitler
 3. Madre Teresa
- (papéis escritos pregados nas garrafas)

Estas fotos mostram as incríveis reflexões da água, enquanto viva e altamente responsiva a todas as emoções e sentimentos de todos. Está claro



que a água facilmente incorpora as vibrações e a energia de seu meio ambiente, seja ele tóxico ou poluído ou naturalmente puro.

O trabalho extraordinário de Masaru Emoto é uma demonstração incrível e um instrumento poderoso que pode mudar para sempre nossas percepções de nós mesmos e do mundo no qual vivemos. Agora temos uma evidência profunda de que podemos nos curar e transformar positivamente o nosso planeta pelos pensamentos que escolhermos pensar e pelos meios através dos quais colocamos esses pensamentos em ação.

As fotografias utilizadas até aqui são do livro " The Message from Water," de Masaru Emoto.

Doenças relacionadas às emoções

Realmente podemos ficar doentes devido ao enfraquecimento de nossa aura.

Distúrbios emocionais, insatisfações ou aborrecimentos constantes, e principalmente o pessimismo, a baixa estima, o não amar a si mesmo (a), muito comum e freqüente em certas pessoas, podem enfraquecer nosso campo de proteção áurica, causando-nos diversas doenças.

Praticamente, todos já ouvimos dizer que muitas doenças são causadas por nós mesmos, por situações e conflitos que criamos com nosso comportamento diante da vida, nossa boca, nosso pensamento, nossas ações. Nada pode estar mais perto da verdade.

Abaixo, estão algumas possíveis situações de doenças de nosso corpo físico e que às vezes são causadas pelo enfraquecimento desta nossa proteção natural.

Acidentes: Raiva, frustração e rebelião.

Alergias: Aparecem naqueles que estão sempre nervosos e irritados com as atitudes das outras pessoas com quem convivem. Se você tem alergias procure ser mais calmo e compreensivo com aqueles que o rodeiam.

Anemia: Você é uma pessoa que praticamente não tem nenhuma confiança em si mesma.

Aparelho Respiratório: Pessoas que estão sempre desesperadas, sempre correndo e que gostam de fazer tudo ao mesmo tempo. O resultado disso é que, muitas vezes, elas não terminam nenhum de seus afazeres, ou não fazem nada direito.

Artrite: Perfeccionismo. Pessoa muito crítica com as outras pessoas que a rodeiam, sejam elas amigos, familiares, companheiros de trabalho, etc... Você também é uma pessoa insistente, talvez levando essa insistência longe demais. Às vezes é bom deixar de lado, desistir de alguma situação difícil, caso não esteja recebendo o apoio de que necessita. Persistir em algo muito complicado, sem ajuda de ninguém, pode lhe trazer sérios problemas com os ossos de seu corpo ou então uma artrite.



Asma: Complexo de culpa.

Ataques: Pensamentos negativos, quem não é feliz.

Bexiga: Segurando a dor para si mesmo.

Braços: Emoções antigas.

Bulimia: Ódio de si mesmo, achando não ser bom o suficiente.

Cabeça: O que nós mostramos ao mundo.

Câncer: Ressentimento profundo.

Coluna: Geralmente essas pessoas gostam de fazer tudo sozinhas e depois, acabam sempre reclamando que ninguém dá uma mãozinha.

Coração: Pessoas que não vivem do amor e da felicidade.

Dedos: Ego, raiva, medo, preocupação, perda, pretenção.

Dentes (cáries dentárias ou gengivites): Talvez quase ninguém saiba, mas os dentes representam a família. Se você é esteio de sua família, a pessoa a quem cabe tomar todas as decisões, arcando com todas as responsabilidades e conseqüências, é muito propensa a ter problemas com seus dentes, ou a desenvolver uma gengivite.

Dor: Culpa, medo de ser punido.

Estômago (problemas digestivos): Dificuldade de assumir novas idéias e novas experiências. Se você anda comendo muito, talvez seja a única forma que esteja encontrando para estagnar ou conter seus impulsos de criação. Ou então, pode ainda significar que esteja totalmente insatisfeito com sua vida sexual.

Fígado: Pessoa que acumula o sentimento de raiva dentro de si. Procure liberar sua raiva e não guarde rancor de ninguém. Quanto mais raiva guardar, pior será para você.

Frigidez: Medo, culpa sexual

Garganta: Medo de mudanças, dificuldade em falar e frustração. Quando você tiver algum distúrbio nesta região de seu corpo, não pense duas vezes antes de liberar toda sua criatividade, para assim ampliar a proteção de sua aura. Fale, exponha suas idéias, mesmo correndo o risco de não serem aceitas.

Gastrite: Este tipo de sintoma quase sempre se manifesta em pessoas que guardam para si os problemas, são, maioria das vezes, pessoas introvertidas e que demonstram uma falsa calma e tranqüilidade.

Genitais: Rejeição sexual.

Gordura localizada: Para o conceito esotérico, este tipo de gordura, principalmente quando localizada nas coxas, significa que, quando era criança, você não recebeu aquele carinho tão especial e necessário do colo de sua mãe que com o calor de seu corpo transmitia o amor e a segurança que precisava. Inconscientemente, esta carência está registrada em seu íntimo, fazendo-o desenvolver algum tipo de gordura localizada.

Impotência: Medo, inveja do próximo.



Livro dos Cristais e Florais Etéricos (1º Edição/2014)

Joelho: Inflexibilidade, ego, medo de mudanças, há um excesso de humildade.

Mãos: Pão duro (não gostam de gastar dinheiro).

Obesidade: Insegurança.

Orelhas: Dificuldade de aceitar o que lhe é dito.

Pele: Pessoas que possuem poder sobre você.

Pernas: Medo de enfrentar as coisas novas do dia a dia.

Pés: Dificuldade em compreender a si próprio. Suas opiniões quase nunca são escutadas ou respeitadas pelas pessoas mais próximas.

Pescoço: Pessoas muito teimosas e inflexíveis. Para estas pessoas, a aura nesta parte do corpo não vai além de alguns centímetros de proteção.

Retenção de Líquidos: Na alquimia, a água representa intuição. Se você tem tendência a reter líquidos em seu organismo, deve ser uma pessoa de intuição muito forte. Não tenha medo e libere suas manifestações intuitivas.

Rins: É exatamente no chackra supra-renal que as mágoas se acumulam, diminuindo muito a proteção do campo áurico dessa região. Não é por acaso que, em uma situação de separação, por exemplo, que geralmente traz consigo muitas mágoas, tristezas e dores, os envolvidos acabam desenvolvendo alguma coisa relacionada a este órgão, como é o caso de um cálculo renal.

Tumor: Feridas antigas, tormento, não se permite a cura.

Úlcera: Medo de não ser bom o suficiente.

Varizes: Geralmente são aquelas pessoas que não aceitam as condições que lhes são impostas, querendo que tudo ocorra sempre ao seu jeito.

Você pode estar se perguntando: "O que fazer para mudar essa situação?"

Sabendo que uma das possíveis causas de sua doença pode ser algo relacionado ao que foi dito, que tal começar mudando seu comportamento em relação à vida e às pessoas com quem você convive?

ORE. A ORAÇÃO TAMBÉM FUNCIONA COMO MÁGICA E É PRATICAMENTE INFALÍVEL.

Ao se deitar e ao se levantar, ore e agradeça

Faça uma oração bonita.

Converse carinhosamente com Deus.

Seja amável e doce com as pessoas e consigo mesma

Mas não se esqueça de consultar seu médico de confiança.



Causas emocionais das doenças - 2

DOENÇA - se há doença é porque algum aspecto da vida não está fluindo adequadamente. Ela é manifestação de conflitos interiores. Antes da somatização surgem manifestações emocionais como angústia, depressão, medo etc. Assim como criamos as doenças, podemos destruí-las. A cura é uma combinação do tratamento físico com o reposicionamento interior.

I - SISTEMA CIRCULATORIO

I.1. - Coração - entusiasmo e motivação pessoal.

I.1.1. - Problemas cardíacos em geral - desânimo e desmotivação.

I.1.2. - Angina - firmeza aparente, que esconde amarguras e sofrimentos. Dos falsos valores, perda da motivação e entusiasmo pela vida.

I.1.3. - Infarto - desmoronamento

I.1.4. - Taquicardia - entusiasmo reprimido.

I.2. - PRESSÃO ARTERIAL - fuga dos conflitos que envolvem a afetividade.

I.2.1. - Pressão Alta - fuga através da preocupação ou dedicação excessiva aos afazeres.

I.2.2. - Pressão Baixa - fuga pelo esquecimento, desejo de abandonar tudo.

I.3. - Sangue - expressão da individualidade, fiel representante da alma, que dá vida ao corpo.

I.3.1. - Anemia - falta de ânimo e vitalidade.

I.3.2. - Coagulação sanguínea - (in)capacidade de se refazer mediante as perdas.

I.3.3. - Hemorragia - desrespeito ao ritmo interno, ultrapassando os próprios limites e perdendo-se no que faz.

I.3.4. - Leucemia - ressentimento por não conseguir manter a integridade na vida.

I.3.5. - Tipos Sanguíneos:

A - pessoas conservadoras, detalhistas, harmoniosas, prestativas, sem pretensões de liderança.

AB - pessoas colaboradoras, cumpridoras de compromissos, prestativas.



Livro dos Cristais e Florais Etéricos (1º Edição/2014)

B - pessoas com autoconhecimento, que sabem o que querem, mas com dificuldades para lidar com os outros.

O - pessoas comunicativas, com capacidade de liderança, convincentes, determinadas, expressivas

I.4. - Vasos Sanguíneos - senso de direção e limites.

I.4.1. - Aneurisma - negação da própria fragilidade e limitações, abraçando causas externas. Alta responsabilidade para se manter no poder e controle da situação.

I.4.2. - Arteriosclerose - resistência ao novo.

I.4.3 - Flebite - intransigência e irritação diante de obstáculos.

I.4.4. - Trombose - pessimismo e limitação na vida.

I.4.5. - Varizes - estagnação numa situação desagradável, frustração por não realizar idéias e objetivos. Fazer de tudo, menos o necessário.

I - SISTEMA DIGESTIVO

II.1. - Afta - autopunição por sentir-se despreparado e negar a própria capacidade.

II.2. - Dentes - decisão, vitalidade e força agressiva.

II.2.1. - Canal - índole, senso moral e familiar.

II.2.2. - Cáries - indecisão, perda da solidez interior.

II.3. - Diabetes - depressão, falta de docilidade, pessimismo.

II.3.1. - Hipoclicemia - ansiedade, resgate do tempo perdido.

II.4. - Digestão - elaboração e aceitação dos acontecimentos.

II.5. - Esôfago - realismo.

II.5.1.- Esofagite - constante irritação.

II.5.2. - Hérnia de hiato - sentimento de culpa.

II.6. - Estômago - processador das emoções básicas.

II.7. - Estomatite - sentimento de invasão e incapacidade de sustentar o próprio ponto de vista.

II.8. - Faringe - aceitação dos fatos triviais.

II.8.1. - Faringite - irritação por não saber lidar com episódios desagradáveis.



Livro dos Cristais e Florais Etéricos (1º Edição/2014)

II.9. - Fígado - órgão da mudança, força agressiva.

II.9.1. - Cirrose - autodestruição.

II.9.2. - Hepatite - resistência ao novo, gerando bloqueios.

II.10. - Glândulas Salivares - sentimento de segurança.

II.10.1. - Caxumba - sentimento de impotência.

II.10.2.- Síndrome de Sjogren (SS) - revolta e indisposição em absorver os episódios da vida.

II.11. - Hemorroidas - apego às mágoas do passado.

II.12. - Intestino Delgado - absorção e aproveitamento das experiências de vida. Capacidade de entendimento.

II.12.1. - Diarréia - súbito desapego, sem elaborar a experiência.

II.13. - Intestino Grosso - expressão dos mais profundos sentimentos . Doação e generosidade.

II.13.1 - Intestino preso - recusa na exteriorização dos sentimentos.

II.13.2. - Prisão de ventre - meticulosidade, atrapalhar-se com detalhes, contenção da espontaneidade.

II.14. - Língua - prazer e articulação da expressão.

II.15 - Mau Hálito - desejo inconsciente de distanciar as pessoas.

II.16. - Maxilar - dosagem da força agressiva

II.16.1. - Gengiva - firmeza nas decisões.

II.16.2. - Gengivite - frustração por não conseguir sustentar decisões.

II.17. - Náusea e Vômito - resistência e recusa a situações.

II.18 - Pâncreas - abrir-se para a vida e as pessoas, extraindo o melhor da situação. Alegria e descontração em viver.

II.18.1. - Depressão no Pâncreas - quadro psicológico que acompanha as principais doenças pancreáticas.

II.18.2. - Pancreatite - amargura, frustração e raiva.

II.19. - Suco Gástrico - resposta mental às situações da vida.

II.19.1. - Gastrite - atividade mental proporcionalmente maior que os fatos.



Livro dos Cristais e Florais Etéricos (1º Edição/2014)

II.19.2. - Úlcera - não se permite falhar nem compartilha os problemas. Agressividade sufocada.

II.20. - Vesícula Biliar - sentir-se em condições de enfrentar os grandes obstáculos da vida.

III - SISTEMA REPRODUTOR

III.1. - SISTEMA REPRODUTOR FEMININO

III.1.1. - Frigidez - bloqueios que impedem a entrega no ato sexual.

III.1.2. - Mamas - feminilidade e afetividade, capacidade de entrega e doação.

III.1.2.1. - Amamentação - capacidade de doação.

III.1.2.2. - Coceira - insatisfação com a dedicação ou a forma como é tratada pelos outros.

III.1.2.3. - Flacidez - falta de sustentação interior, perda da autoconfiança.

III.1.2.4. - Mastite - conflitos durante a dedicação.

III.1.2.5. - Nódulos - bloqueios afetivos.

III.1.3. - Menstruação - renovação, desprendimento e aceitação da feminilidade.

III.1.3.1. - Amenorréia - regressão na maturidade feminina, apego a situações ou pessoas que foram marcantes.

III.1.3.2. - Menopausa - maturidade emocional.

III.1.3.3. - Outros problemas - rejeição da própria feminilidade, dificuldade em lidar com mudanças.

III.1.4. - Ovários - criatividade feminina

III.1.4.1. - Cistos - criatividade sufocada, culpa pelas idéias que deram errado.

III.1.4.2. - Ovário policístico - confusão mental, dificuldade em expor idéias.

III.1.5. - Tubas Uterinas - elaboração das idéias, forma como se expressa a criatividade.

III.1.5.1. - Infertilidade/esterilidade - sentir-se incapaz de sustentar uma situação (igual para os homens)

III.1.5.2. - Laqueadura - influência negativa na elaboração das idéias.



Livro dos Cristais e Florais Etéricos (1º Edição/2014)

III.1.6. - Útero - natureza feminina, originalidade e espontaneidade.

III.1.6.1. - Miomas e Fibromas - deixar-se moldar pelo externo, não preservarsua natureza íntima.

III.1.7. - Vagina - prazer na vida e no sexo.

III.1.7.1. - Coceira - expectativas frustradas em relação ao prazer ou ao parceiro.

III.1.7.2. - Corrimento - profundos ferimentos afetivos ou sexuais.

III.1.7.3. - Ressecamento - despreparo para o prazer.

III.1.7.4. - Vaginismo - falta de soltura e entrega ao prazer.

III.2 - SISTEMA REPRODUTOR MASCULINO

III.2.1. - Pênis - prazer masculino, capacidade de concretizar os objetivos da vida.

III.2.1.1. - Disfunção erétil - autodepreciação, inferioridade e fracasso navida.

III.2.2. - Próstata - caráter masculino.

III.2.2.1. - deixar de ser original e perder o caráter.

III.2.3. - Testículos - criatividade masculina.

IV - SISTEMA RESPIRATÓRIO

IV.1. - Brônquios - relação entre os mundos interno e externo, interação harmoniosa com o ambiente.

IV.1.1. - Asma brônquica - sentimento de inferioridade disfarçado pelo desejo de poder e controle do ambiente.

IV.1.2. - Bronquite - dificuldade de relacionar-se com o ambiente. Incapacidade de expressar sentimento de agressão. Necessidade de chamar atenção, isolar-se ou fazer chantagem.

IV.2. - Fossas Nasais - primeiro contato entre o externo e o interno, habilidade para lidar com os palpites e sugestões dos outros.

IV.2.1. - Gripe ou resfriado - confusão interior, despreparo para lidar com mudanças, falta de confiança no novo.

IV.2.2. - Rinite - abalar-se pelas confusões do ambiente, não se permitir errar, adotar comportamento exemplar.

IV.2.3. - Sinusite - profunda irritação com alguém bem próximo, decepção provocada pelas expectativas.

IV.3. - FENÔMENOS RESPIRATÓRIOS



Livro dos Cristais e Florais Etéricos (1º Edição/2014)

IV.3.1. - Bocejo - mobilização orgânica para refazer-se do desgaste físico ou da perda energética, desprendimento da negatividade agregada.

IV.3.2. - Espirro - impulso de defesa contra idéias ou energias negativas.

IV.3.3. - Ronco - teimosia, rigidez de idéias.

IV.3.4. - Soluço - ansiedade e medo do desfecho de uma situação.

IV.3.5. - Tosse - regressão dos impulsos agressivos e desejo de atacar.

IV.4. Laringe - seleção e discernimento entre idéias e fatos.

IV.4.1. - Calos nas Cordas Vocais - revolta e aspereza na forma de falar.

IV.4.2. - Disfunções da Fala - contenção dos impulsos.

IV.4.3. - Engasgo - ser surpreendido por coisas que vêm atravessadas.

IV.4.4. - Gagueira - incapacidade de falar por si, tolher-se na expressão.

IV.4.5 - Laringite - irritação por não conseguir manter sua força de expressão, frustração por não falar o que pensa.

IV.4.6. - Voz - via de expressão do ser.

IV.5. - Pulmões - órgãos de contato e relacionamento com a vida e o ambiente.

IV.5.1. - Edema - apego emocional seguido de desmotivação e perda da vontade de viver.

IV.5.2. - Enfisema - medo e negação da vida, dificuldade em encarar os obstáculos.

IV.5.3. - Pneumonia - cansaço da vida, irritação por se doar muito aos outros sem retorno.

IV.5.4. - Tuberculose - crueldade e desejo de vingança sufocado.

V - SISTEMA URINÁRIO

V. 1. Bexiga - necessidade de aliviar tensões emocionais e psicológicas.

V.1.1. - Cistite - irritação com o parceiro ou com as intrigas no lar, traumas sexuais ou culpa pelas atitudes incorretas de alguém querido.

V.1.2. - Enurese noturna - emoções reprimidas, tensões e medos liberados durante o sono.



Livro dos Cristais e Florais Etéricos (1º Edição/2014)

V.1.3. - Incontinência Urinária - medo de perder o controle emocional em situações afetivas.

V.1.4. - Uretrite - sentir-se irritado e chateado com as situações ao redor.

V.1.5. - Outros Problemas na Bexiga - apego a situações do passado, frustração e evitismo.

V.2. - Rins - correspondem ao âmbito da parceria: capacidade de amar e de se relacionar.

V.2.1. - Cálculos renais - apego às complicações afetivas. Cultivar mágoas e cultivar excessivamente os entes queridos.

V.2.2. - Cólica renal - apego a quem ama, não admitir nenhum tipo de ruptura no relacionamento.

V.2.3. - Outros Problemas Renais - dificuldades nos relacionamentos.

Chakras



Sinônimia: Chacras, Vórtices, Centros Vitais, Centros Energéticos, Canais energéticos, Centros de força, Discos energéticos, Cones energéticos, padmas, transdutores de energias, etc.



Origem: A palavra *chakra* vem do sânscrito e significa roda, disco, centro, plexo. Nesta forma eles são percebidos por videntes como vórtices (redemoinhos) de energia vital, espirais girando em alta velocidade, vibrando em pontos vitais de nosso corpo. Os chakras são pontos de intersecção entre vários planos e através deles nosso corpo etérico se manifesta mais intensamente no corpo físico.

São **centros energéticos** existente no **corpo etérico** de um ser vivo, esses centros transportam e manipulam correntes eletromagnéticas ou etéricas (energia vital – Prana) que se manifestam por meio no plano etérico.

Chakras são, segundo a **filosofia yoga**, dentro do corpo humano existem canais (**nadis**) por onde circula a energia vital (**prana**) que nutre órgãos e sistemas.

Natureza: Os chakras são de natureza etérica, mas existem os chakras astrais e os chakras do corpo Mental.

A natureza ambiental no qual os chakras se manifestam, deve ser plenamente entendida, é preciso entender que o homem é um complexo de processos indispensáveis que atuam um sobre o outro. Nenhuma experiência física deixa de ser acompanhada por uma reação emocional, por uma interpretação mental.

Etérico: Cada partícula física possui em contrapartida uma partícula etérica, daí a expressão "duplo etérico".

Que possui **4 camadas**, desde a mais densa interpenetrada no corpo físico até 1 cm aproximadamente, até a mais afastada de natureza mais sutil próxima a astral.

O **etérico** é de natureza material, e está mais próximo a matéria física. Por isso com treino pode ser percebido pela visão física. O homem se expressa na vida física através de um tríplice mecanismo: O etérico (vital), o astral (emocional) e o Mental.





A função mais importante do corpo **etérico** é a transferência de energia vital ou de vitalidade do campo universal para o campo individual (macro para o micro).

O **etérico** também atua como um elo de ligação entre o plano físico com o plano astral e o plano mental.

Utilidade dos Chakras:

Os **chakras** são centros, órgão suprafísicos, através dos quais as energias dos diferentes campos sincronizados e distribuídas ao corpo físico. Os **Chakras** são **vórtices** como se fosse um redemoinho um ciclone em miniatura que faz circular as energias numa determinada vibração. Temos no corpo humano mais de 88.000 chakras, porém temos uma ordem em importância, tais como as Metrôpoles, cidades grandes, cidades pequenas e vilas.

Nesta ordem temos 7 chakras Magnos, 21 chakras grandes e demais se dividem em médios e pequenos. Os chakras magnos estão situados nos



plexos (rede ou interconexão de nervos, vasos sanguíneos ou vasos linfáticos).

Cada um dos veículos (corpo etérico, corpo astral e corpo mental) possui chakras. Na literatura indiana os chakras também são chamados de Lótus pela sua forma que lembra uma flor com pétalas.

Fonte: <http://www.espiritualismo.hostmach.com.br/chacras1.htm>

Chakras Magnos

Muladhara Chakra



Chakra Básico (Raiz)-Basico chakra (**Significado do Nome:** Estrutura da base, fecundação.)

Nome em Português: Chakra Básico - Rádico.

Localização: Localizado nos órgãos genitais e na pélvis, relacionado com as gônadas (glândulas sexuais), governa o sistema reprodutor. Este chakra anima a substância do corpo físico, o poder

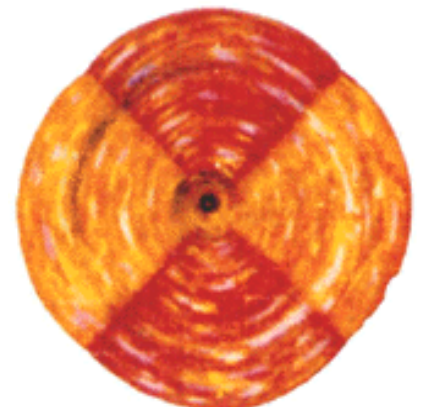

e o instinto de sobrevivência. É a ligação com a terra. Concentra as energias da Kundaliní, que uma vez despertadas progridem coluna acima, seguindo um padrão geométrico similar ao padrão apresentado na dupla hélice das moléculas de DNA que contém o código da vida.

Aspectos a serem compreendidos: Sobrevivência, alimento, conhecimento, auto-realização, valores (segurança financeira), sexo (procriação), longevidade e prazer.

Influências:

Desequilíbrio no Físico: Anemias, resfriados, sexualidade reprimida ou excessiva, frigidez, impotência, insuficiência renal, fadiga, dores nas articulações, dores lombares e nas pernas, pressão alta ou baixa, problemas de coluna, osteoporose, falta de energia, prisão de ventre, diarréia, colite, apendicite, etc.

Emocional equilibrado: Impulso para agir, consciência instintiva básica, força, agressividade controlada, coragem, afeição, criatividade, generosidade, capacidade de sentir prazer, pessoa sensata, segura e estável, habilidade em prover o necessário para vida e capacidade de cuidar de si.

Emocional desequilibrado: Egocentrismo, agressividade, preocupação, inexistência, indolência, extravagância, não permite o prazer, pessoa sem vida, desanimada, confusão de interesses, insatisfação, medo, timidez, insegurança, histeria, paixões fortes, aspereza, dificuldade em lidar com finanças, medo de arriscar-se, apego material, tabus sexuais.

Forma geométrica: quadrado, possuindo grande relação ao conhecimento ligado à terra, às quatro dimensões e às quatro direções.



Fase da vida: Desde a união do espermatozóide com o óvulo, até 7 ou 8 anos.

Funções: Um indivíduo dominado pelo chakra Muladhara geralmente dorme de dez a doze horas por noite, sobre o estômago. Este chakra Muladhara inclui os planos da origem, ilusão, ira, avidez, desilusão, avareza e sensualidade. Estes aspectos do primeiro chakra são inerentes à existência humana. O desejo de mais experiência e mais informação age como força motivadora, um ímpeto básico para o desenvolvimento individual.

O chakra Muladhara é o local da Kundalini enroscada, da Shakti vital, ou força energética. A serpente Kundalini está enroscada em torno do Lingam Svayambhu. É o chakra onde nasce e reside a energia kundalini que se movimenta em espiral, pelas nadis, rios internos conhecidos por Ida e Píngala que distribuem por todo o corpo energia e o impulso de vida. É também o centro erótico do Ser.

Nadi Ida: canal esquerdo transportador das correntes lunares, natureza feminina visual e emocional, produção de vida, energia materna, respiração esquerda que proporciona estabilidade para a vida. A narina esquerda é aberta durante o dia, equilibra a energia solar criando um equilíbrio para si, tornando-nos mais relaxados e mais alertas mentalmente.

Nadi Píngala: canal direito transporta correntes solares, natureza masculina, depósito de energia destrutiva, também purificador, a narina do lado direito é de natureza elétrica masculina, verbal e racional. Torna o corpo físico mais dinâmico, (eficiente e ativo durante horas noturnas, aumentando a saúde). Quando um casal tem um orgasmo sexual, sem repressão e com consciência; em algumas vezes, elevam a kundalini, nutrindo todos os chakras através de Sushumna, Ida e Píngala.



Cores Básicas: Vermelho (varia para roxo ou vinho).
Bija-mantra: "LAM". É o Responsável pela absorção de energia da terra (energia telúrica, geoenergia, kundalini). Não é aconselhado por alguns autores o desenvolvimento desse chakra. Ilusão, cólera, avareza, desejo, sensualidade, territorialidade, instinto de sobrevivência desequilibrado, possessividade, temor e preocupação excessiva com o próprio corpo são algum dos desequilíbrios ligados a esse chakra.



Swadhishtana Chakra



Chakra do Baço ou Esplênico - Chakra Sexual :

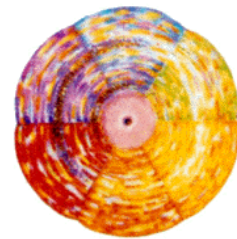

Significado do Nome: Lugar-Morada do Ser ou o "Fundamento de si próprio".

Nome em Português: Chakra Esplênico.

Localização: Localizado na lombar e abaixo do umbigo, está relacionado com as glândulas supra-renais, regendo a coluna vertebral e os rins. Rege os rins, sistema reprodutor, circulatório e bexiga. As energias como a paixão, sensualidade e a criatividade são manifestadas através deste chakra.

Aspectos a serem compreendidos: Poder de seduzir criatividade e relacionamento.



Influências:

Desequilíbrio no Físico: desarmonia dos rins, fígado, pâncreas, vesícula e bexiga. Alergias alimentares, problemas menstruais, distúrbios gástricos e intestinais, perda da vitalidade, dores lombares, no sacro e cóccix.

Emocional Equilibrado: União sexual prazerosa, alegria instintiva, capacidade de planejamento, coragem de viver, paixão, habilidade em relacionar-se, jogo de cintura, flexibilidade, auto-aceitação e paixão pela vida.

Emocional Desequilibrado: Medo, incapacidade de construir, distração, raiva, ódio, inveja, insegurança, falta de paixão, tristeza, manipulação e apego, dependência emocional, vícios e auto-destruição.

Forma Geométrica: Círculo. Representa a forma crescente da lua.

Cor: Laranja - tonifica; é uma cor acolhedora e estimula a alegria. É uma cor social que traz otimismo, expansividade e equilíbrio emocional. Traz confiança e automotivação. Azul ou verde para sedar.

Alimentos que estimulam o chakra: Abóbora, cenoura, milho, laranja, manga, caqui.

Cores Básicas: Laranja, Vermelho.

Fase da vida: de 8 à 14 anos.

Funções: Energia de criatividade e impulso emocional; é o centro da procriação, manifesta-se sexualmente, mas sob o aspecto de sensação e prazer; fantasias e desejos sexuais. É representado por uma lua crescente. Neste chakra inicia-se a expansão da personalidade. Centro da purificação.



Bija-mantra: "VAM". Responsável pela irrigação energética dos órgãos sexuais. Desenvolvido estimula o funcionamento dos outros chakras. Desdém, abandono, indulgência excessiva, desconfiança, medo, indiferença e sensualidade são alguns dos desequilíbrios ligados a esse chakra.



Manipura Chakra



Chakra Umbilical ou Plexo Solar

Umbilicochakra

Significado do Nome: Cidade das Gemas ou Cidade das pedras preciosas.

Nome em Português: Chakra Plexo Solar.

Localização: Localizado um pouco acima do umbigo. Rege o pâncreas. A área de influência deste chakra é o sistema digestivo: estômago, fígado e a vesícula biliar, além do sistema nervoso.

Aspetos a serem compreendidos: Escolhas do que você quer. Individualidade e poder pessoal (como você se vê), sua identidade no mundo.

Influências:



Desequilíbrio no Físico: Má digestão, diabetes, toxinas, úlceras e hérnias, gastrites e problemas de assimilação dos alimentos. Hipocondria, câncer no intestino e anorexia ou bulimia.

Emocional Equilibrado: Impulso para vivenciar as emoções, colocar-se expressando suas próprias qualidades, vontade de liderar, amor a vida, aptidão para experimentá-lo com plenitude, propósitos definidos de ações, intuição, ternura e boa vontade. Auto-estima, confiança e alegria.

Emocional Desequilibrado: Ansiedade, egoísmo, vaidade, ciúme, preconceitos, ira, timidez, intransigências, abuso de poder, impaciência, preocupação. Não sabe dizer não. Desconfiança, arrogância e baixa auto-estima.

Forma Geométrica: Triângulo invertido, sugerindo o movimento descendente da energia.

Cor: Amarelo dourado para tonificar.

Cores Básicas: Verde, Vermelho, Amarelo.

Alimentos: Manteiga, gema do ovo, cenoura, batata doce, abóbora, banana, abacaxi, melão, pêssego, limão.

Gemas: Citrino, topázio, cornalina amarela.

Mantra: Ram (lê-se o "R" com em vidro) - o principal ponto de concentração durante a produção deste som é o umbigo. Traz longevidade.

Elemento: Fogo auxilia a digestão e a absorção do alimento fornecendo a energia vital.

Fase da Vida: De 14 à 21 anos.

Bija-mantra: "RAM". Responsável pela irrigação energética do sistema digestório. Desenvolvido, facilita a percepção de



energias ambientais. Raiva, irritabilidade, fascinação, ódio, medo, timidez, crueldade, inveja, ciúme, apego cego, melancolia, letargia e ânsia de poder são alguns dos desequilíbrios ligados a este chakra.

Anahata Chakra



Chakra do Coração – Cardiochakra

Significado do Nome: "Intocado" ou "O Som não produzido" (batidas do coração).



Nome em Português: Chakra Cardíaco.

Localização: Situa-se na região do tórax e está conectado com a glândula timo, responsável pelo funcionamento do sistema imunológico. É o chakra do coração, centro energético do amor.

A elevação das energias do chakra do plexo solar até o coração acontece em indivíduos que estão desenvolvendo a capacidade de pensar e atuar em termos de coletividade. As doenças do coração, sistema circulatório e sangue podem ser tratadas através deste chakra.

Aspectos a ser Compreendidos: amor incondicional, compaixão, perdão, verdade e gratidão.

Influências:

Desequilíbrio no Físico: Doenças cardíacas, distúrbios de pressão, problemas pulmonares e bronquites. Sistema imunológico ineficiente e dor de cabeça.

Emocional Equilibrado: Amor próprio e pela humanidade, verdadeira compreensão da compaixão e benevolência, aceitação, bondade, disponibilidade para o perdão, ajuda ao próximo, sabedoria, conscientização do outro, assentamento na estrutura terrena, dá consistência e vitalidade as aspirações amorosas, pacificação, fé na vida e nas pessoas.

Emocional Desequilibrado: Depressão, angústia, desprezo,



raiva e medo, apego ao apego, incapacidade de amar e se emocionar. Coração fechado, apego e depressão.

Forma Geométrica: Hexagrama - dois triângulos sobrepostos, um voltado para cima, simboliza Shiva, o princípio masculino. O outro triângulo, voltado para baixo, simboliza Shakti, o princípio feminino. Atinge-se o equilíbrio quando estas duas forças estão unidas em harmonia.

Cor: Rosa - amor incondicional / verde é dilatador de veias, artérias e músculos, usado para pressão alta, cateterismo. É relaxante do sistema nervoso, principalmente simpático e muscular, auxiliando nos casos de esgotamento, irritação e insônia; regula a pressão arterial, o sistema circulatório e estimula a glândula pituitária, normalizando a função das demais glândulas. Auxilia nos casos de febre, quando não se sabe a causa da infecção. Cria espaço no coração como o frescor da primavera, fazendo sentir-se renovado. Violeta e magenta (falta de energia) para tonificar.

Cores Básicas: Dourado, Verde, Rosa.

Alimentos que estimulam o chakra: Frutas e verduras verdes (abacate, kiwi, maçã verde, uva, agrião, alface, escarola, brócolis).

Gema: Quartzo rosa, pirita, esmeralda.

Mantra: Yam - a concentração deverá estar centralizada no coração, desfazendo qualquer bloqueio na região cardíaca, proporcionando controle sobre a respiração.

Elemento: Ar - Auxilia o funcionamento dos pulmões e do coração. A estrela de seis pontas simboliza o elemento ar. Fases da vida: 21 a 28 anos.

Funções: Intermedia os chakras superiores e inferiores; impulso



de se abraçar a sua Verdade, ao Amor; reequilíbrio; altruísmo; compaixão. Este chakra se expande em todas as direções e dimensões, como uma estrela de seis pontas.

Vishuddha Chakra



Chakra Laríngeo – Laringochakra

Significado do Nome: Puro ou "Centro da Pureza".

Nome em Português: Chakra Laríngeo.



Localização: Localizado sobre a garganta, se comunica com a glândula tireóide. Está ligado à inspiração, a comunicação e a expressão com o mundo.

Aspectos a serem Compreendidos: Comunicação interna e externa - esclarecimento que conduz ao estado de consciência.

Influências:

Desequilíbrio no Físico: Laringite, faringite, problemas de tireóide e paratireóide, doenças mentais, distúrbios da fala, gagueira e surdez.

Emocional Equilibrado: Sensibilidade, criatividade artística, dom da palavra e do conhecimento, clareza, intelecto claro, independência, idealização, senso de planejamento, força de vontade, capacidade de tomar decisões.

Emocional Desequilibrado: Fobias, covardia, falta de criatividade, mentalidade e expressão tacanha, rude e pobreza de espírito, criticismo, preconceitos, atitudes extremamente racionais, pessoa que reclama o tempo todo, agressividade verbal e apego a crenças limitantes.

Forma Geométrica: Lua crescente.

Cor: Azul - atua como tranquilizante na aura. É calmante do sistema nervoso, e equilibrador nos casos de obsessão.



Cores Básicas: Azul-Celeste, Lilás, Amarelo.

Alimentos que estimulam o chakra: Ameixa preta, uva passa, amoras, peixes, aspargos, batatas.

Gemas: Safira azul, lápis lazuli, sodalita, azulita, ágata marinha, turquesa e calcita azul.

Mantra: Ham (lê-se o "H" como em help) - representa o som do corpo. Este som puro afeta o ouvinte, alterando os espaços de sua mente e de seu ser.

Elemento: Ar (éter), mas num sentido mais sutil, associado ao som(Mantram).

Fases da vida: 28 a 35 anos.

Funções: Auto conhecimento; felicidade; O indivíduo se eleva e se purifica de todos os carmas; morre-se para o passado e nasce-se novamente para a realização da unidade".

Bija-mantra: "HAM". Responsável pela irrigação energética da boca, garganta e órgãos respiratórios. Serve de bloqueio para que as energias emocionais não cheguem ao chacras frontal e coronário. Desenvolvido facilita a psicofonia e a comunicação em vários níveis. Tristeza, desrespeito, descontentamento, lamento são alguns dos desequilíbrios ligados a esse chakra.





Ajna Chakra



Chakra Frontal – Frontochakra

Significado do Nome: Autoridade, poder, comando intuitivo.

Nome em Português: Chakra do 3º olho ou frontal.

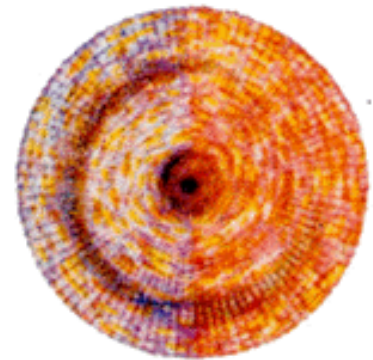

Localização: Localizado entre as sobrancelhas, se relaciona com a glândula pituitária.

Aspectos a serem Compreendidos: Intuição (fenômenos paranormais) e a consciência. Capacidade de se observar sem julgamento.

Influências:

Desequilíbrio no Físico: Rinites, problemas de ouvido, de olhos, surdez, tontura, enxaqueca. Cansaço e confusão mental.

Emocional Equilibrado: Percepção em relação ao universo que o cerca, entendimento do próprio caminho, percepção,



intuição, fé e devoção, carisma, magnetismo, força, sabedoria, capacidade de concentrar-se e foco no objetivo.

Emocional Desequilibrado: Desconcentração, dogmatismo, vê a vida com limitação, arrogância, medo, perda da fé e sedução, delírios, egoísmo, obsessão, teimosia e apego a crenças impostas pela sociedade.

Forma Geométrica: Círculo (bindo).

Cor: Dourado para concentração, falta de memória. Violeta é tranqüilizante e calmante. Clareia e limpa a corrente psíquica do corpo e mente, afastando problemas de obsessão mental e psicose.

Cores Básicas: Índigo, Amarelo, Verde, Branco Fluorescente.

Alimentos que estimulam o chakra: Berinjela, beterraba, ameixa preta.

Gemas: Cristais brancos, ametista, sodalita e lápis lazuli.

Mantra: OM.

Elemento: Presença de todos os cinco elementos, com três gunas que são manas (mente), buddhi (intelecto), Ahankara e chitta (o ato de ser - o ser).

Fases da vida: 35 a 42 anos.

Funções: Austeridade; intuição; vidência; serenidade; pureza.

É o chakra sede das Faculdades do Conhecimento: Buddhi (conhecimento intuicional), Ahankara (eu), Indriyas (sentidos) e Manas (a mente). É representado por um triângulo branco simbolizando a yoni e no meio um lingam (órgão masculino). No centro do chakra está o yantra do som (cristal) OM, o melhor objeto de meditação.



Meditando nesse centro o praticante "vê a luz"; como uma chama incandescente. Fulgurante como o Sol matutino claramente brilhante, reluz entre o "céu e a terra"- Satchakra Nirupana.

glândula: hipófise (pituitária); Nas representações indianas, no centro do lótus aparece um triângulo invertido vermelho, simbolizando a yoni (aspecto feminino) e no meio do triângulo, um lingam branco (aspecto masculino). Rodeando o chakra, duas pétalas luminosas representando os dois hemisférios cerebrais.

Bija-mantra: "OM". É o responsável pela irrigação energética dos olhos. Desenvolvido, facilita a clarividência e a intuição. (às vezes palpita como um coração). Intelectualismo excessivo, manipulação de pessoas, questionamento excessivo são alguns dos desequilíbrios ligados a esse chakra.



Sahashara Chakra



Chakra Coronário – Coronochakra

Significado do Nome: Chakra das Mil Pétalas.



Nome em Português: Chakra Coronário.

Localização: Localizado no topo da cabeça. É o portal da espiritualidade, do reconhecimento de Deus/Deusa em nós e no outro.

Aspectos a serem Compreendidos: Iluminação.

Forma Geométrica: Círculo como a lua cheia.

Mantra: Sham.

Cor: Magenta e arco-íris.



Cores Básicas: Violeta, Branco Fluorescente, Dourado.

Gemas: Ametista, quartzo branco, pirita.

Elemento: Todos os elementos, inclusive o éter, em suas forças mais sutis.

Funções: Iluminação; espiritualidade plena; transcendência; manifestação do Divino. Segundo o Satchakra Nirupana: "O Lótus das mil pétalas é a mais brilhante e mais branca que a lua cheia, tem a sua cabeça apontada para baixo. Ele encanta. Seus filamentos estão coloridos pelas nuances do sol jovem. Seu corpo é luminoso, é aqui o objetivo final de Kundalini após ativar os outros chakras. O indivíduo que atinge a consciência do sétimo chakra realiza os planos da irradiação (torna-se iluminado como o sol), das vibrações primordiais, da supremacia sobre o prana, do intelecto positivo, da felicidade, da indolência".

Glândula: ligado à glândula pineal (epífise);

Bija-mantra: Silêncio - Este chakra não possui Bija-Mantra pois ele transcende a palavra e a expressão. É o responsável pela irrigação energética do cérebro e pelo controle de todos os outros chakras. Desenvolvido facilita a telepatia, a mediunidade, expande a consciência. Não tem desequilíbrios.

Chakras grandes:

Chakra Umeral:

Fica nas costas, na altura da omoplata esquerda (entre e sobre o pulmão esquerdo. Indicado pela letra 'D' na figura acima). É o chakra espiritual, pois através dele que as energias se conectam. **É o chakra mediúnico e de proteção**, porque equilibra as energias positivas e negativas em excesso. É um gerenciador energético. É através dele que recebemos, em primeiro lugar, todos os contatos espirituais. É composto de



02 hélices ou pétalas que giram no sentido horário quando captam energias (incorporação) e no anti-horário quanto repelem energias (desincorporação). Tem coloração variável, mas o azul claro e o verde são predominantes. Oscila entre as outras matizes de acordo com a energia que está sendo captada. Leia mais sobre este Chakra.

Chakras das Mãos:

Localizados na região central das palmas das mãos. Caracterizados por estarem numa região terminal do corpo, denotam ponto de entrada ou escape de energia. São os chakras de ativação mais fácil e seguro, sendo que sua ativação permite o desenvolvimento da capacidade de sentir energias sutis e também de sentir a aura. Manipulação energética. São pontos de entrada ou escape de energia.

Chakras dos Pés:

Localizado nas solas dos **pés**, sua finalidade é descarregar energia elétrica (estática) gerada pelo corpo físico (Um dos pés a energia é aferente = Conduz de fora para dentro. No outro é eferente = Conduz de Dentro para fora), como também a absorção prânica. Aterramento. Relação com a Mãe Terra. Estabilidade em geral.

Chakra do Joelho:

Atua como um transformador, regulando a quantidade de corrente que deve entrar no corpo. Aprendendo e ensinando. Flexibilidade em lidar com grandes quantidades de energia.

Os Chakras das Têmporas:

A flexibilidade para mudar seu ponto de vista, a perspectiva de julgar algo.



Os Chakras do Bico do Peito:

Nutrição/Responsabilidade - Posição: Bicos do Peito: Esses chakras organizam energias que são relacionadas com a nossa nutrição - em todos os níveis possíveis - e a nutrição das pessoas das quais gostamos. Também organiza a maneira com que lidamos com a responsabilidade.

Os Chakras Yin/Yang (ombros):

Posição: No centro de cada ombro. A energia é direcionada para o céu. No ombro direito fica o Chakra Yang. No ombro esquerdo fica o Chakra Yin. O Chakra Yang organiza o 1º, 3º e 5º chakras principais. O Chakra Yin organiza o 2º, 4º e 6º chakras principais. Os Chakras Yin/Yang trabalham com os respectivos chakras principais relacionados acima, de forma semelhante àquela com a qual o 7º chakra trabalha com todos os chakras principais.

Os Chakras dos Cotovelos:

Delimitação e engajamento. Algumas habilidades de luta.

Os Chakras dos Tornozelos:

A flexibilidade de ficar centrado durante mudanças na vida. Flexibilidade em como ganhar a vida.

O Pa Kua Superior:

Organiza o fluxo de energia para o tórax, ombros, braços, pescoço e cabeça.



O Pa Kua Inferior:

Organiza o fluxo de energia para as pernas, pélvis, espinha em geral e barriga.

Chakra do Timo e Alta Major

O chakra do timo é associado com a energia crística (situa-se entre o chakra cardíaco e o laríngeo); e o "alta major" é associado com a canalização (situa-se na parte de trás das nossas cabeças, abaixo da nossa região occipital).”

Chakra Void

“Cercando os chakras: umbilical e o plexo solar, está o Void que representa o princípio do mestre dentro de nós. Quando a Kundalini é despertada e passa através do Void, esse princípio do mestre é estabelecido:

“Assim, como diz Shri Mataji, na Sahaja Yoga, você se torna seu próprio guru. É capaz de se livrar de tudo que o escraviza, tornando-se o seu próprio mestre.”

Câmara Secreta do Coração

“Este é o Chakra Secreto ligado ao oitavo raio, ele tem oito pétalas, situa-se atrás do chakra do coração. Este é o lugar sagrado de Deus no homem, é aqui que se encontra o altar secreto do nosso Santo Cristo Pessoal. Neste altar podemos colocar tudo o que nos é mais sagrado como uma espada de luz ou um manto da invisibilidade.”



Chakra do Diafragma

Situa-se entre os chakras: cardíaco e plexo solar. Por estar relacionado ao plexo solar, está intimamente ligado às emoções, sendo assim, ele atua no equilíbrio das energias irradiadas e recebidas para os outros chakras. Fica no centro do peito, na linha dos mamilos e através dele podemos eliminar muito do lixo kármico que nos impede de atingir nossos objetivos.



Iniciação Dos Sistemas

1. Imagine / visualize que você está rodeado pela energia de todas as pedras dos Cristais e Florais Etéricos e que está lentamente se tornando mais e mais forte... o campo de força está se tornando cada vez mais e mais brilhante.

Faça isso por 2-5 minutos.

2. Diga mentalmente ou em voz alta: (a seu Eu Superior):

"Peço que (nome) seja sintonizado nos (NOME DO SISTEMA). Ativando o chakra dos pés e estrela da terra conectando com Gaia. (3 vezes)

Ou você pode preparar e programar a sintonia com antecedência:

"Peço que (nome) seja sintonizado no (tempo) em (data), em seu fuso horário / nos (NOME DO SISTEMA). Ativando o chakra dos pés e estrela da terra conectando com Gaia. "

O estudante deve dizer para receber a sintonização:

"Eu aceito agora totalmente a sintonização em (NOME DO SISTEMA) enviado por (seu nome) e aperfeiçoados pela Fonte Sagrada Eterna."

3. A sintonização, então de iniciar e depois de cerca de 10 minutos, ele irá parar.



Linhagens

**Dos Cristais e Florais
Linhagem de Mestres:**

Edgar Stefani R. M de Souza

Você

Bibliografia

JUNIOR, Carlos Alberto França Rebouças. Apostila Kundalini Reiki. Ano 2010.

RODRIGUES, Ana. Ethereal Crystals Course Notes.

CUNNIGHAM, Scott. Enciclopédia de Cristais Pedras Preciosas e Mentais.

GLANCKOPF, Vitor. Ethereal Crystals 1-12

The Message from Water," de Masaru Emoto

<http://www.xamanismo.com.br/Poder/SubPoder1191839015It003>



<http://blog.artstones.com.br/o-poder-das-pedras/>

http://www.crystalsrocksandgems.com/Healing_Crystals/

Bowman, Catherine. Ed. Siciliano.Brasil.1989.

Cavalcanti, Virgínia. O Equilíbrio da Energia Está no Salto do Tigre. Ed. Objetiva.Brasil.1989.

Chocron, Daya Sarai. A Cura com Cristais e Pedras Preciosas. Ediouro.Brasil.1983.

Duncan, Antonio. A B C dos Cristais. Ed. Nórdica.Brasil. 1992.

-Johari, Harish. O Poder de Cura das Pedras Preciosas. Ed.Pensamento.Brasil.1988.

Palmer, Magda. O Poder Curativo dos Cristais. Edições 70.Brasil.1988.

Raphael, Katrina. As Propriedades Curativas dos Cristais e das Pedras Preciosas. Ed.Pensamento.Brasil.

Raphael, Katrina. A cura pelos Cristais. Ed.Pensamento.Brasil.1987.

Rosa, José Alberto. O Poder dos Cristais. Ed.Record.Brasil.1989.

Schumann, Walter.Gemas do Mundo. Ed. Ao Livro Técnico S. A.Brasil.1985.

Silbey, Uma. O Guia Completo do Cristal. Ed.Record.Brasil.1986.

Stevens, Jose e Stevens, Lena. Os Segredos do Xamanismo. Ed. Objetiva.Brasil.1992.

Sullivan, Kevin. A Magia dos Cristais. Ed. Objetiva.1987.

Uyldert, Mellie. A Magia das Pedras Preciosas. Ed.Pensamento.Brasil.1981.



MINHA JORNADA

Edgar Stefani Rodrigues Martins de Souza



- Terapeuta Holístico e Palestrante
- Nascimento em Belo Horizonte, Minas Gerais, Brasil, 24/02/1990
- Bacharel em Relações Internacionais – Faculdade Internacional de Curitiba
- Cursando faculdade de Direito.
- Psicoterapeuta Holístico



Edgar Holus – www.escolaflordauida.com

Livro dos Cristais e Florais Etéricos (1º Edição/2014)

- Terapias de Vidas Passadas (TVP)
- Hipnose Clínica
- EFT (Acupuntura Emocional Sem Agulha)
- Feng Shui
- Terapeuta Esotérico
- Terapeuta de Tarô Terapêutico
- Numerologia Kármica
- Terapeuta Florais Etéricos
- Apometria
- Participou de inúmeras vivências xamânicas
- Criador do Portal Holus e Nefreiki
- Professor de diversos sistemas de Reiki e canalização de energia
- Realizou em 2012 mais de 100 Palestras e Workshops
- Realiza atualmente Palestras e Cursos totalmente canalizados dos Seres de Luz

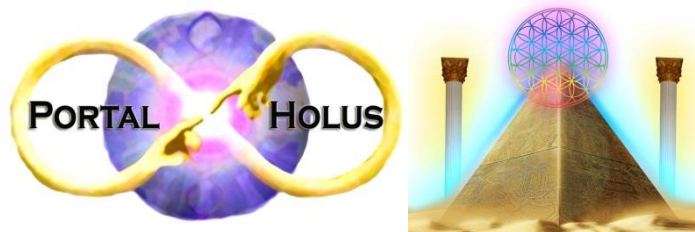

www.portalholus.com www.escolaflordavida.com

Contato: escolaflordavida@gmail.com

